

ภาคผนวกที่ 34

บันทึกสถิติอุบัติเหตุของโรงงานต่างๆ ภายในโครงการ

ภาคผนวกที่ 35

ผลการตรวจสอบภาพพนักงานของโรงงานต่างๆ ภายในโครงการ

ผลการตรวจสุขภาพพนักงาน ประจำปี 2565

รายการตรวจสุขภาพ	1.บริษัท ยูเอมที อินเตอร์เนชั่นแนล จำกัด				รายการตรวจสุขภาพ วันที่ 10 มิถุนายน 2565		2.บริษัท มียานทค (ประเทศไทย) จำกัด			
	พนักงานทั้งหมด (คน)	พนักงานที่ตรวจ (คน)	ผลปกติ (คน)	ผลผิดปกติ (คน)			พนักงานทั้งหมด (คน)	พนักงานที่ตรวจ (คน)	ผลปกติ (คน)	ผลผิดปกติ (คน)
ตรวจสุขภาพทั่วไป (PE)	133	129	78	51	ตรวจสุขภาพทั่วไป (PE)		40	40	37	3
ตรวจเอกซเรย์ทรวงอก (CXR) ฟินส์เล็ก,ใหญ่	133	130	129	1	ตรวจเอกซเรย์ทรวงอก (CXR) ฟินส์เล็ก,ใหญ่		40	40	28	12
ตรวจคลื่นไฟฟ้าหัวใจ (EKG)	133	71	58	13	ตรวจคลื่นไฟฟ้าหัวใจ (EKG)		40	40	40	0
ตรวจความสมบูรณ์ของเม็ดเลือด (CBC)	133	130	99	31	ตรวจความสมบูรณ์ของเม็ดเลือด (CBC)		40	40	14	26
ตรวจโปรตีนในปัสสาวะ (UA)	133	130	128	2	ตรวจโปรตีนในปัสสาวะ (UA)		40	40	36	4
ตรวจสมรรถภาพการได้ยิน					ตรวจสมรรถภาพการได้ยิน		40	40	20	20
ตรวจสมรรถภาพการมองเห็น	133	97	32	65	ตรวจสมรรถภาพการมองเห็น		40	40	14	26
ตรวจสมรรถภาพปอด					ตรวจสมรรถภาพปอด		40	39	28	11
การทำงานของตับในเลือด (SGOT)	133	71	62	9	การทำงานของตับในเลือด (SGOT)		40	40	33	7
การทำงานของตับในเลือด (SGPT)	133	71	62	9	การทำงานของตับในเลือด (SGPT)		40	40	29	11
การทำงานของไตในเลือด (BUN)	133	71	71	0	การทำงานของไตในเลือด (BUN)		40	40	36	4
การทำงานของไตในเลือด (Creatinine)	133	71	71	0	การทำงานของไตในเลือด (Creatinine)		40	40	38	2
รายการตรวจสุขภาพ วันที่ 20 เมษายน 2565	3.บริษัท เบสโอะวีร์ เอสซีเอ็มอี (ประเทศไทย) จำกัด				รายการตรวจสุขภาพ วันที่ 21 มีนาคม 2565		4.บริษัท ริมิซู เมทิล สเตมมิ่ง (ไทยแลนด์) จำกัด			
	พนักงานทั้งหมด (คน)	พนักงานที่ตรวจ (คน)	ผลปกติ (คน)	ผลผิดปกติ (คน)			พนักงานทั้งหมด (คน)	พนักงานที่ตรวจ (คน)	ผลปกติ (คน)	ผลผิดปกติ (คน)
ตรวจสุขภาพทั่วไป (PE)	212	196	115	81	ตรวจสุขภาพทั่วไป (PE)		53	53	44	9
ตรวจเอกซเรย์ทรวงอก (CXR) ฟินส์เล็ก,ใหญ่	212	195	195	0	ตรวจเอกซเรย์ทรวงอก (CXR) ฟินส์เล็ก,ใหญ่		53	52	49	3
ตรวจคลื่นไฟฟ้าหัวใจ (EKG)					ตรวจคลื่นไฟฟ้าหัวใจ (EKG)					
ตรวจความสมบูรณ์ของเม็ดเลือด (CBC)	212	196	191	5	ตรวจความสมบูรณ์ของเม็ดเลือด (CBC)		53	53	29	24
ตรวจโปรตีนในปัสสาวะ (UA)	212	196	177	19	ตรวจโปรตีนในปัสสาวะ (UA)		53	53	51	2
ตรวจสมรรถภาพการได้ยิน	212	195	194	1	ตรวจสมรรถภาพการได้ยิน		53	53	41	12
ตรวจสมรรถภาพการมองเห็น	212	189	137	52	ตรวจสมรรถภาพการมองเห็น		53	47	29	18
ตรวจสมรรถภาพปอด					ตรวจสมรรถภาพปอด					
การทำงานของตับในเลือด (SGOT)					การทำงานของตับในเลือด (SGOT)		53	53	46	7
การทำงานของตับในเลือด (SGPT)	212	196	190	6	การทำงานของตับในเลือด (SGPT)		53	53	42	11
การทำงานของไตในเลือด (BUN)					การทำงานของไตในเลือด (BUN)		53	53	50	3
การทำงานของไตในเลือด (Creatinine)	212	196	196	0	การทำงานของไตในเลือด (Creatinine)		53	53	50	3

ผลการตรวจสุขภาพพนักงาน ประจำปี 2565

รายการตรวจสุขภาพ วันที่ 21 ตุลาคม 2565	5.บริษัท ยูเอมที อินเตอร์เนชั่นแนล จำกัด				รายการตรวจสุขภาพ วันที่ 26 สิงหาคม 2565		6.บริษัท ดองถูกส์ดีล (ประเทศไทย) จำกัด			
	พนักงานทั้งหมด (คน)	พนักงานที่ตรวจ (คน)	ผลปกติ (คน)	ผลผิดปกติ (คน)			พนักงานทั้งหมด (คน)	พนักงานที่ตรวจ (คน)	ผลปกติ (คน)	ผลผิดปกติ (คน)
ตรวจสุขภาพทั่วไป (PE)	146	146	113	33	ตรวจสุขภาพทั่วไป (PE)		84	84	76	8
ตรวจเอกซเรย์ทรวงอก (CXR) ฟินส์เล็ก,ใหญ่	146	143	138	5	ตรวจเอกซเรย์ทรวงอก (CXR) ฟินส์เล็ก,ใหญ่		84	84	83	1
ตรวจคลื่นไฟฟ้าหัวใจ (EKG)	146	83	73	10	ตรวจคลื่นไฟฟ้าหัวใจ (EKG)					
ตรวจความสมบูรณ์ของเม็ดเลือด (CBC)	146	146	113	33	ตรวจความสมบูรณ์ของเม็ดเลือด (CBC)		84	84	60	24
ตรวจโปรตีนในปัสสาวะ (UA)	146	146	96	50	ตรวจโปรตีนในปัสสาวะ (UA)		84	84	79	5
ตรวจสมรรถภาพการได้ยิน	146	11	5	6	ตรวจสมรรถภาพการได้ยิน		84	84	78	6
ตรวจสมรรถภาพการมองเห็น	146	146	145	1	ตรวจสมรรถภาพการมองเห็น		84	84	54	30
ตรวจสมรรถภาพปอด					ตรวจสมรรถภาพปอด		84	2	2	0
การทำงานของตับในเลือด (SGOT)	146	84	80	4	การทำงานของตับในเลือด (SGOT)		84	84	71	13
การทำงานของตับในเลือด (SGPT)	146	84	76	8	การทำงานของตับในเลือด (SGPT)		84	84	75	9
การทำงานของไตในเลือด (BUN)	146	84	84	0	การทำงานของไตในเลือด (BUN)		84	84	84	0
การทำงานของไตในเลือด (Creatinine)	146	84	84	0	การทำงานของไตในเลือด (Creatinine)		84	84	84	0
รายการตรวจสุขภาพ วันที่ 15 ธันวาคม 2565	7.บริษัท ยามาซึกิ อิเล็กทรอนิกส์ (ประเทศไทย) จำกัด				รายการตรวจสุขภาพ วันที่ 20 ตุลาคม 2565		8.บริษัท ไทย นิชิน โนลด์ จำกัด			
	พนักงานทั้งหมด (คน)	พนักงานที่ตรวจ (คน)	ผลปกติ (คน)	ผลผิดปกติ (คน)			พนักงานทั้งหมด (คน)	พนักงานที่ตรวจ (คน)	ผลปกติ (คน)	ผลผิดปกติ (คน)
ตรวจสุขภาพทั่วไป (PE)	158	156	140	16	ตรวจสุขภาพทั่วไป (PE)		139	126	77	49
ตรวจเอกซเรย์ทรวงอก (CXR) ฟินส์เล็ก,ใหญ่	158	154	149	5	ตรวจเอกซเรย์ทรวงอก (CXR) ฟินส์เล็ก,ใหญ่		139	125	125	0
ตรวจคลื่นไฟฟ้าหัวใจ (EKG)	158	82	80	2	ตรวจคลื่นไฟฟ้าหัวใจ (EKG)					
ตรวจความสมบูรณ์ของเม็ดเลือด (CBC)	158	156	58	98	ตรวจความสมบูรณ์ของเม็ดเลือด (CBC)		139	126	110	16
ตรวจโปรตีนในปัสสาวะ (UA)	158	156	154	2	ตรวจโปรตีนในปัสสาวะ (UA)		139	126	91	35
ตรวจสมรรถภาพการได้ยิน	158	30	28	2	ตรวจสมรรถภาพการได้ยิน		139	6	5	1
ตรวจสมรรถภาพการมองเห็น	158	156	44	112	ตรวจสมรรถภาพการมองเห็น		139	121	60	61
ตรวจสมรรถภาพปอด	158	153	153	0	ตรวจสมรรถภาพปอด		139	6	6	0
การทำงานของตับในเลือด (SGOT)	158	156	146	10	การทำงานของตับในเลือด (SGOT)		139	126	120	6
การทำงานของตับในเลือด (SGPT)	158	156	141	15	การทำงานของตับในเลือด (SGPT)		139	126	120	6
การทำงานของไตในเลือด (BUN)	158	156	155	1	การทำงานของไตในเลือด (BUN)		139	126	126	0
การทำงานของไตในเลือด (Creatinine)	158	156	156	0	การทำงานของไตในเลือด (Creatinine)		139	126	126	0

ผลการตรวจสุขภาพพนักงาน ประจำปี 2565

รายการตรวจสุขภาพ วันที่ 3 ธันวาคม 2565	9.บริษัท อิงจิง ไลฟ์ แคมป์ทีเรียล โรงพยาบาล 2 (ประเทศไทย) จำกัด				รายการตรวจสุขภาพ วันที่ 4 กรกฎาคม 2565		10.บริษัท นาคทาวง์เคียว (ไทยแลนด์) จำกัด			
	พนักงานทั้งหมด (คน)	พนักงานที่ตรวจ (คน)	ผลปกติ (คน)	ผลผิดปกติ (คน)			พนักงานทั้งหมด (คน)	พนักงานที่ตรวจ (คน)	ผลปกติ (คน)	ผลผิดปกติ (คน)
ตรวจสุขภาพทั่วไป (PE)	150	150	103	47	ตรวจสุขภาพทั่วไป (PE)		18	18	18	0
ตรวจเอกซเรย์ทรวงอก (CXR) ฟินส์เล็ก,ใหญ่	150	150	143	7	ตรวจเอกซเรย์ทรวงอก (CXR) ฟินส์เล็ก,ใหญ่		18	18	18	0
ตรวจคลื่นไฟฟ้าหัวใจ (EKG)					ตรวจคลื่นไฟฟ้าหัวใจ (EKG)		18	14	14	0
ตรวจความสมบูรณ์ของเม็ดเลือด (CBC)	150	150	125	25	ตรวจความสมบูรณ์ของเม็ดเลือด (CBC)		18	18	18	0
ตรวจปัสสาวะสมบูรณ์แบบ (UA)					ตรวจปัสสาวะสมบูรณ์แบบ (UA)		18	18	18	0
ตรวจสมรรถภาพการได้ยิน	150	150	145	5	ตรวจสมรรถภาพการได้ยิน		18	18	18	0
ตรวจสมรรถภาพการมองเห็น	150	150	70	80	ตรวจสมรรถภาพการมองเห็น		18	18	18	0
ตรวจสมรรถภาพปอด	150	150	115	35	ตรวจสมรรถภาพปอด		18	18	18	0
การทำงานของตับในเลือด (SGOT)					การทำงานของตับในเลือด (SGOT)		18	18	18	0
การทำงานของตับในเลือด (SGPT)	150	150	135	15	การทำงานของตับในเลือด (SGPT)		18	18	18	0
การทำงานของไตในเลือด (BUN)	150	150	150	0	การทำงานของไตในเลือด (BUN)		18	18	18	0
การทำงานของไตในเลือด (Creatinine)					การทำงานของไตในเลือด (Creatinine)		18	18	18	0
รายการตรวจสุขภาพ วันที่ 14 ตุลาคม 2565	11.บริษัท ยูนิวานซ์ (ประเทศไทย) จำกัด				รายการตรวจสุขภาพ วันที่ 21 ตุลาคม 2565		12.บริษัท มียมะะ พรีซิชั่น (ประเทศไทย) จำกัด			
	พนักงานทั้งหมด (คน)	พนักงานที่ตรวจ (คน)	ผลปกติ (คน)	ผลผิดปกติ (คน)			พนักงานทั้งหมด (คน)	พนักงานที่ตรวจ (คน)	ผลปกติ (คน)	ผลผิดปกติ (คน)
ตรวจสุขภาพทั่วไป (PE)	336	336	130	206	ตรวจสุขภาพทั่วไป (PE)		32	32	31	1
ตรวจเอกซเรย์ทรวงอก (CXR) ฟินส์เล็ก,ใหญ่	336	330	323	7	ตรวจเอกซเรย์ทรวงอก (CXR) ฟินส์เล็ก,ใหญ่		32	30	30	0
ตรวจคลื่นไฟฟ้าหัวใจ (EKG)					ตรวจคลื่นไฟฟ้าหัวใจ (EKG)		32	11	8	3
ตรวจความสมบูรณ์ของเม็ดเลือด (CBC)	336	336	162	174	ตรวจความสมบูรณ์ของเม็ดเลือด (CBC)		32	32	24	8
ตรวจปัสสาวะสมบูรณ์แบบ (UA)	336	336	295	41	ตรวจปัสสาวะสมบูรณ์แบบ (UA)		32	32	30	2
ตรวจสมรรถภาพการได้ยิน	336	166	139	27	ตรวจสมรรถภาพการได้ยิน		32	32	32	0
ตรวจสมรรถภาพการมองเห็น					ตรวจสมรรถภาพการมองเห็น		32	32	17	15
ตรวจสมรรถภาพปอด					ตรวจสมรรถภาพปอด		32	30	28	2
การทำงานของตับในเลือด (SGOT)	336	336	279	57	การทำงานของตับในเลือด (SGOT)		32	32	31	1
การทำงานของตับในเลือด (SGPT)	336	336	279	57	การทำงานของตับในเลือด (SGPT)		32	32	31	1
การทำงานของไตในเลือด (BUN)	336	336	334	2	การทำงานของไตในเลือด (BUN)		32	32	32	0
การทำงานของไตในเลือด (Creatinine)	336	336	334	2	การทำงานของไตในเลือด (Creatinine)		32	32	32	0

ผลการตรวจสุขภาพพนักงาน ประจำปี 2565

รายการตรวจสุขภาพ วันที่ 20 กรกฎาคม 2565	13.บริษัท มาดิคะ แมนูแฟคเจอริ่ง (ไทยแลนด์) จำกัด				รายการตรวจสุขภาพ วันที่ 25 กันยายน - 15 ตุลาคม 2565		14.บริษัท เอพเพนเคอร์ เคมีฟาร์ม (ประเทศไทย) จำกัด			
	พนักงานทั้งหมด (คน)	พนักงานที่ตรวจ (คน)	ผลปกติ (คน)	ผลผิดปกติ (คน)			พนักงานทั้งหมด (คน)	พนักงานที่ตรวจ (คน)	ผลปกติ (คน)	ผลผิดปกติ (คน)
ตรวจสุขภาพทั่วไป (PE)	821	821	706	115	ตรวจสุขภาพทั่วไป (PE)		20	20	18	2
ตรวจเอกซเรย์ทรวงอก (CXR) ฟินส์เล็ก,ใหญ่	821	813	798	15	ตรวจเอกซเรย์ทรวงอก (CXR) ฟินส์เล็ก,ใหญ่		20	20	20	0
ตรวจคลื่นไฟฟ้าหัวใจ (EKG)	821	148	112	36	ตรวจคลื่นไฟฟ้าหัวใจ (EKG)		20	16	13	3
ตรวจความสมบูรณ์ของเม็ดเลือด (CBC)	821	817	405	412	ตรวจความสมบูรณ์ของเม็ดเลือด (CBC)		20	20	10	10
ตรวจปัสสาวะสมบูรณ์แบบ (UA)	821	821	765	56	ตรวจปัสสาวะสมบูรณ์แบบ (UA)		20	20	16	4
ตรวจสมรรถภาพการได้ยิน	821	340	283	57	ตรวจสมรรถภาพการได้ยิน		20	9	9	0
ตรวจสมรรถภาพการมองเห็น	821	821	706	115	ตรวจสมรรถภาพการมองเห็น		20	20	11	9
ตรวจสมรรถภาพปอด					ตรวจสมรรถภาพปอด					
การทำงานของตับในเลือด (SGOT)	821	821	775	46	การทำงานของตับในเลือด (SGOT)		20	20	15	5
การทำงานของตับในเลือด (SGPT)	821	821	715	106	การทำงานของตับในเลือด (SGPT)		20	20	15	5
การทำงานของไตในเลือด (BUN)	821	821	817	4	การทำงานของไตในเลือด (BUN)		20	20	20	0
การทำงานของไตในเลือด (Creatinine)	821	821	797	24	การทำงานของไตในเลือด (Creatinine)		20	20	20	0
รายการตรวจสุขภาพ วันที่ 29 กรกฎาคม 2565	15.บริษัท โอ-เน็ต เทคโนโลยีส์ (ประเทศไทย) จำกัด				รายการตรวจสุขภาพ วันที่ 16 ธันวาคม 2565		16.บริษัท ออฟฟไฮเดอร์ โพลีเมอร์ส จำกัด			
	พนักงานทั้งหมด (คน)	พนักงานที่ตรวจ (คน)	ผลปกติ (คน)	ผลผิดปกติ (คน)			พนักงานทั้งหมด (คน)	พนักงานที่ตรวจ (คน)	ผลปกติ (คน)	ผลผิดปกติ (คน)
ตรวจสุขภาพทั่วไป (PE)	72	72	68	4	ตรวจสุขภาพทั่วไป (PE)		38	38	28	10
ตรวจเอกซเรย์ทรวงอก (CXR) ฟินส์เล็ก,ใหญ่	72	69	68	1	ตรวจเอกซเรย์ทรวงอก (CXR) ฟินส์เล็ก,ใหญ่		38	38	37	1
ตรวจคลื่นไฟฟ้าหัวใจ (EKG)					ตรวจคลื่นไฟฟ้าหัวใจ (EKG)		38	22	13	9
ตรวจความสมบูรณ์ของเม็ดเลือด (CBC)	72	72	63	9	ตรวจความสมบูรณ์ของเม็ดเลือด (CBC)		38	38	22	16
ตรวจปัสสาวะสมบูรณ์แบบ (UA)	72	72	72	0	ตรวจปัสสาวะสมบูรณ์แบบ (UA)		38	23	23	0
ตรวจสมรรถภาพการได้ยิน					ตรวจสมรรถภาพการได้ยิน		38	29	20	9
ตรวจสมรรถภาพการมองเห็น	72	72	42	30	ตรวจสมรรถภาพการมองเห็น		38	38	22	16
ตรวจสมรรถภาพปอด	72	69	69	0	ตรวจสมรรถภาพปอด		38	23	23	0
การทำงานของตับในเลือด (SGOT)	72	24	23	1	การทำงานของตับในเลือด (SGOT)		38	38	36	2
การทำงานของตับในเลือด (SGPT)	72	24	23	1	การทำงานของตับในเลือด (SGPT)		38	38	29	9
การทำงานของไตในเลือด (BUN)	72	24	24	0	การทำงานของไตในเลือด (BUN)		38	38	33	5
การทำงานของไตในเลือด (Creatinine)	72	24	24	0	การทำงานของไตในเลือด (Creatinine)		38	38	26	12

ผลการตรวจสุขภาพพนักงาน ประจำปี 2565

รายการตรวจสุขภาพ วันที่ 2 กันยายน 2565	17.บริษัท ไดอะ รีซิโบน (ไทยแลนด์) จำกัด				รายการตรวจสุขภาพ วันที่ 30 มิถุนายน 2565		18.บริษัท ไทย พีระมิด อินเตอร์เทรด จำกัด			
	พนักงานทั้งหมด (คน)	พนักงานที่ตรวจ (คน)	ผลปกติ (คน)	ผลผิดปกติ (คน)			พนักงานทั้งหมด (คน)	พนักงานที่ตรวจ (คน)	ผลปกติ (คน)	ผลผิดปกติ (คน)
ตรวจสุขภาพทั่วไป (PE)	254	254	246	8	ตรวจสุขภาพทั่วไป (PE)		36	36	36	0
ตรวจเอกซเรย์ทรวงอก (CXR) ฟินส์เล็ก,ใหญ่	254	252	246	6	ตรวจเอกซเรย์ทรวงอก (CXR) ฟินส์เล็ก,ใหญ่		36	36	34	2
ตรวจคลื่นไฟฟ้าหัวใจ (EKG)					ตรวจคลื่นไฟฟ้าหัวใจ (EKG)		36	36	33	3
ตรวจความสมบูรณ์ของเม็ดเลือด (CBC)	254	254	188	66	ตรวจความสมบูรณ์ของเม็ดเลือด (CBC)		36	36	27	9
ตรวจโปรตีนในปัสสาวะ (UA)	254	254	237	17	ตรวจโปรตีนในปัสสาวะ (UA)		36	36	36	0
ตรวจสมรรถภาพการได้ยิน	254	164	164	0	ตรวจสมรรถภาพการได้ยิน		36	36	35	1
ตรวจสมรรถภาพการมองเห็น					ตรวจสมรรถภาพการมองเห็น		36	36	8	28
ตรวจสมรรถภาพปอด					ตรวจสมรรถภาพปอด		36	36	29	7
การทำงานของตับในเลือด (SGOT)	254	254	232	22	การทำงานของตับในเลือด (SGOT)		36	36	35	1
การทำงานของตับในเลือด (SGPT)	254	254	207	47	การทำงานของตับในเลือด (SGPT)		36	36	35	1
การทำงานของไตในเลือด (BUN)	254	254	253	1	การทำงานของไตในเลือด (BUN)		36	36	36	0
การทำงานของไตในเลือด (Creatinine)	254	254	254	0	การทำงานของไตในเลือด (Creatinine)		36	36	36	0
รายการตรวจสุขภาพ วันที่ 16 กันยายน 2565	19.บริษัท แอลวิคส์ เมเยอร์เทรดดิ้ง (ไทยแลนด์) จำกัด				รายการตรวจสุขภาพ วันที่ 24 มิถุนายน 2565		20.บริษัท อูของ อิเล็คโทร-เมกานิกส์ (ประเทศไทย) จำกัด			
	พนักงานทั้งหมด (คน)	พนักงานที่ตรวจ (คน)	ผลปกติ (คน)	ผลผิดปกติ (คน)			พนักงานทั้งหมด (คน)	พนักงานที่ตรวจ (คน)	ผลปกติ (คน)	ผลผิดปกติ (คน)
ตรวจสุขภาพทั่วไป (PE)	594	594	573	21	ตรวจสุขภาพทั่วไป (PE)		274	261	244	17
ตรวจเอกซเรย์ทรวงอก (CXR) ฟินส์เล็ก,ใหญ่	594	587	581	6	ตรวจเอกซเรย์ทรวงอก (CXR) ฟินส์เล็ก,ใหญ่		274	259	258	1
ตรวจคลื่นไฟฟ้าหัวใจ (EKG)	594	78	67	11	ตรวจคลื่นไฟฟ้าหัวใจ (EKG)		274	87	85	2
ตรวจความสมบูรณ์ของเม็ดเลือด (CBC)	594	594	478	116	ตรวจความสมบูรณ์ของเม็ดเลือด (CBC)		274	261	164	97
ตรวจโปรตีนในปัสสาวะ (UA)	594	594	575	19	ตรวจโปรตีนในปัสสาวะ (UA)		274	261	261	0
ตรวจสมรรถภาพการได้ยิน	594	104	101	3	ตรวจสมรรถภาพการได้ยิน					
ตรวจสมรรถภาพการมองเห็น	594	594	387	207	ตรวจสมรรถภาพการมองเห็น		274	224	187	37
ตรวจสมรรถภาพปอด					ตรวจสมรรถภาพปอด		274	258	241	17
การทำงานของตับในเลือด (SGOT)	594	594	489	105	การทำงานของตับในเลือด (SGOT)		274	261	249	12
การทำงานของตับในเลือด (SGPT)	594	594	513	81	การทำงานของตับในเลือด (SGPT)		274	261	181	80
การทำงานของไตในเลือด (BUN)	594	594	592	2	การทำงานของไตในเลือด (BUN)		274	261	261	0
การทำงานของไตในเลือด (Creatinine)	594	594	594	0	การทำงานของไตในเลือด (Creatinine)		274	261	261	0

ผลการตรวจสุขภาพพนักงาน ประจำปี 2565

รายการตรวจสุขภาพ วันที่ 3 กันยายน 2565	21.บริษัท มัตซึดะ ซิงเกียว (ประเทศไทย) จำกัด				รายการตรวจสุขภาพ วันที่ 6 สิงหาคม 2565	22.บริษัท ไทย โยชิโนโตะ จำกัด			
	พนักงานทั้งหมด (คน)	พนักงานที่ตรวจ (คน)	ผลปกติ (คน)	ผลผิดปกติ (คน)		พนักงานทั้งหมด (คน)	พนักงานที่ตรวจ (คน)	ผลปกติ (คน)	ผลผิดปกติ (คน)
ตรวจสุขภาพทั่วไป (PE)	33	33	13	20	ตรวจสุขภาพทั่วไป (PE)	102	102	93	9
ตรวจเอกซเรย์ทรวงอก (CXR) ฟินส์เล็ก,ใหญ่	33	32	31	1	ตรวจเอกซเรย์ทรวงอก (CXR) ฟินส์เล็ก,ใหญ่	102	98	96	2
ตรวจคลื่นไฟฟ้าหัวใจ (EKG)					ตรวจคลื่นไฟฟ้าหัวใจ (EKG)	102	102	91	11
ตรวจความสมบูรณ์ของเม็ดเลือด (CBC)	33	33	31	2	ตรวจความสมบูรณ์ของเม็ดเลือด (CBC)	102	102	67	35
ตรวจปัสสาวะสมบูรณ์แบบ (UA)	33	33	33	0	ตรวจปัสสาวะสมบูรณ์แบบ (UA)	102	102	92	10
ตรวจสมรรถภาพการได้ยิน	33	33	33	0	ตรวจสมรรถภาพการได้ยิน	102	102	101	1
ตรวจสมรรถภาพการมองเห็น	33	33	28	5	ตรวจสมรรถภาพการมองเห็น	102	102	97	5
ตรวจสมรรถภาพปอด	33	32	32	0	ตรวจสมรรถภาพปอด	102	98	85	13
การทำงานของตับในเลือด (SGOT)	33	33	22	11	การทำงานของตับในเลือด (SGOT)	102	102	97	5
การทำงานของตับในเลือด (SGPT)	33	33	16	17	การทำงานของตับในเลือด (SGPT)	102	102	91	11
การทำงานของไตในเลือด (BUN)	33	33	33	0	การทำงานของไตในเลือด (BUN)	102	102	102	0
การทำงานของไตในเลือด (Creatinine)	33	33	33	0	การทำงานของไตในเลือด (Creatinine)	102	102	102	0
รายการตรวจสุขภาพ วันที่ 16 ธันวาคม 2565	23.บริษัท โลติเซ่ ลาร์จ มีเรอร์ (ประเทศไทย) จำกัด				รายการตรวจสุขภาพ วันที่ 30 กันยายน 2565	24.บริษัท สยาม โกลเด้น จำกัด			
	พนักงานทั้งหมด (คน)	พนักงานที่ตรวจ (คน)	ผลปกติ (คน)	ผลผิดปกติ (คน)		พนักงานทั้งหมด (คน)	พนักงานที่ตรวจ (คน)	ผลปกติ (คน)	ผลผิดปกติ (คน)
ตรวจสุขภาพทั่วไป (PE)	60	60	28	32	ตรวจสุขภาพทั่วไป (PE)	52	52	52	0
ตรวจเอกซเรย์ทรวงอก (CXR) ฟินส์เล็ก,ใหญ่	60	58	57	1	ตรวจเอกซเรย์ทรวงอก (CXR) ฟินส์เล็ก,ใหญ่	52	51	51	0
ตรวจคลื่นไฟฟ้าหัวใจ (EKG)					ตรวจคลื่นไฟฟ้าหัวใจ (EKG)	52	9	8	1
ตรวจความสมบูรณ์ของเม็ดเลือด (CBC)	60	60	43	17	ตรวจความสมบูรณ์ของเม็ดเลือด (CBC)	52	52	34	18
ตรวจปัสสาวะสมบูรณ์แบบ (UA)	60	60	56	4	ตรวจปัสสาวะสมบูรณ์แบบ (UA)	52	52	48	4
ตรวจสมรรถภาพการได้ยิน	60	60	58	2	ตรวจสมรรถภาพการได้ยิน	52	52	52	0
ตรวจสมรรถภาพการมองเห็น	60	60	24	36	ตรวจสมรรถภาพการมองเห็น	52	52	30	22
ตรวจสมรรถภาพปอด	60	57	49	8	ตรวจสมรรถภาพปอด				
การทำงานของตับในเลือด (SGOT)	60	60	49	11	การทำงานของตับในเลือด (SGOT)	52	52	48	4
การทำงานของตับในเลือด (SGPT)	60	60	50	10	การทำงานของตับในเลือด (SGPT)	52	52	50	2
การทำงานของไตในเลือด (BUN)	60	60	60	0	การทำงานของไตในเลือด (BUN)	52	52	52	0
การทำงานของไตในเลือด (Creatinine)	60	60	60	0	การทำงานของไตในเลือด (Creatinine)	52	52	52	0

ผลการตรวจสุขภาพพนักงาน ประจำปี 2565

รายการตรวจสุขภาพ วันที่ 2 กันยายน 2565	25.บริษัท นิปปา (ประเทศไทย) จำกัด				รายการตรวจสุขภาพ วันที่ 29 ตุลาคม 2565	26.บริษัท ไทยเอ็นดีดี จำกัด			
	พนักงานทั้งหมด (คน)	พนักงานที่ตรวจ (คน)	ผลปกติ (คน)	ผลผิดปกติ (คน)		พนักงานทั้งหมด (คน)	พนักงานที่ตรวจ (คน)	ผลปกติ (คน)	ผลผิดปกติ (คน)
ตรวจสุขภาพทั่วไป (PE)	57	57	50	7	ตรวจสุขภาพทั่วไป (PE)	16	16	13	3
ตรวจเอกซเรย์ทรวงอก (CXR) ฟินส์เล็ก,ใหญ่	57	56	51	5	ตรวจเอกซเรย์ทรวงอก (CXR) ฟินส์เล็ก,ใหญ่	16	16	13	3
ตรวจคลื่นไฟฟ้าหัวใจ (EKG)	57	50	44	6	ตรวจคลื่นไฟฟ้าหัวใจ (EKG)	16	16	13	3
ตรวจความสมบูรณ์ของเม็ดเลือด (CBC)	57	57	27	30	ตรวจความสมบูรณ์ของเม็ดเลือด (CBC)	16	16	10	6
ตรวจปัสสาวะสมบูรณ์แบบ (UA)	57	57	55	2	ตรวจปัสสาวะสมบูรณ์แบบ (UA)	16	16	10	6
ตรวจสมรรถภาพการได้ยิน	57	23	12	11	ตรวจสมรรถภาพการได้ยิน	16	16	15	1
ตรวจสมรรถภาพการมองเห็น	57	33	21	12	ตรวจสมรรถภาพการมองเห็น	16	16	8	8
ตรวจสมรรถภาพปอด					ตรวจสมรรถภาพปอด	16	16	4	12
การทำงานของตับในเลือด (SGOT)	57	57	54	3	การทำงานของตับในเลือด (SGOT)	16	16	16	0
การทำงานของตับในเลือด (SGPT)	57	57	51	6	การทำงานของตับในเลือด (SGPT)	16	16	16	0
การทำงานของไตในเลือด (BUN)	57	57	55	2	การทำงานของไตในเลือด (BUN)	16	16	16	0
การทำงานของไตในเลือด (Creatinine)	57	57	55	2	การทำงานของไตในเลือด (Creatinine)	16	16	16	0
รายการตรวจสุขภาพ					รายการตรวจสุขภาพ				
	พนักงานทั้งหมด (คน)	พนักงานที่ตรวจ (คน)	ผลปกติ (คน)	ผลผิดปกติ (คน)		พนักงานทั้งหมด (คน)	พนักงานที่ตรวจ (คน)	ผลปกติ (คน)	ผลผิดปกติ (คน)
ตรวจสุขภาพทั่วไป (PE)					ตรวจสุขภาพทั่วไป (PE)				
ตรวจเอกซเรย์ทรวงอก (CXR) ฟินส์เล็ก,ใหญ่					ตรวจเอกซเรย์ทรวงอก (CXR) ฟินส์เล็ก,ใหญ่				
ตรวจคลื่นไฟฟ้าหัวใจ (EKG)					ตรวจคลื่นไฟฟ้าหัวใจ (EKG)				
ตรวจความสมบูรณ์ของเม็ดเลือด (CBC)					ตรวจความสมบูรณ์ของเม็ดเลือด (CBC)				
ตรวจปัสสาวะสมบูรณ์แบบ (UA)					ตรวจปัสสาวะสมบูรณ์แบบ (UA)				
ตรวจสมรรถภาพการได้ยิน					ตรวจสมรรถภาพการได้ยิน				
ตรวจสมรรถภาพการมองเห็น					ตรวจสมรรถภาพการมองเห็น				
ตรวจสมรรถภาพปอด					ตรวจสมรรถภาพปอด				
การทำงานของตับในเลือด (SGOT)					การทำงานของตับในเลือด (SGOT)				
การทำงานของตับในเลือด (SGPT)					การทำงานของตับในเลือด (SGPT)				
การทำงานของไตในเลือด (BUN)					การทำงานของไตในเลือด (BUN)				
การทำงานของไตในเลือด (Creatinine)					การทำงานของไตในเลือด (Creatinine)				

ภาคผนวกที่ 36

ข้อมูลการนำน้ำที่ผ่านการบำบัดกลับมาใช้ประโยชน์
ประจำเดือนมกราคม-มิถุนายน 2566

สถิติการนำน้ำทิ้งกลับมาใช้ประโยชน์ของโครงการ 3 ประจำเดือน ม.ค.-มิ.ย. 66

น้ำทิ้งกลับมาใช้ประโยชน์	ปริมาณ (ลบ.ม/วัน)
1. รดพื้นที่เขียว และไหล่ทางของโครงการ 8 ลบ.ม/ไร่/วัน จำนวน 43-3-15 ไร่ (43.79)	350.32
2. ล้างถนน, น้ำดับเพลิง และอื่น ๆ	-
3. รดพื้นที่บริเวณการก่อสร้าง	-
4. จำหน่ายเป็นน้ำเกรด 2	649.68
รวม	1,000

หมายเหตุ :- จากปริมาณน้ำเสียเข้าระบบบำบัดน้ำเสียส่วนกลางเฉลี่ยวันละ 1,000 ลบ.ม หรือ เฉลี่ยประมาณเดือนละ 30,000 ลบ.ม ทางโครงการได้นำน้ำทิ้งกลับมาใช้ประโยชน์ (Recycle) ทั้งโครงการ ประมาณวันละ 350.32 ลบ.ม หรือเฉลี่ยเดือนละ 10,509.60 ลบ.ม คิดเป็นร้อยละ 100 ของน้ำรีไซเคิลทั้งหมดที่เกิดขึ้น

ภาคผนวกที่ 37

โครงสร้างคณะทำงานเพื่อบริหารและจัดการของเสีย

โครงสร้างคณะกรรมการเพื่อการบริหารและการจัดการของเสีย

นิคมอุตสาหกรรมเป็นทอง โครงการ 1,2 และ 3

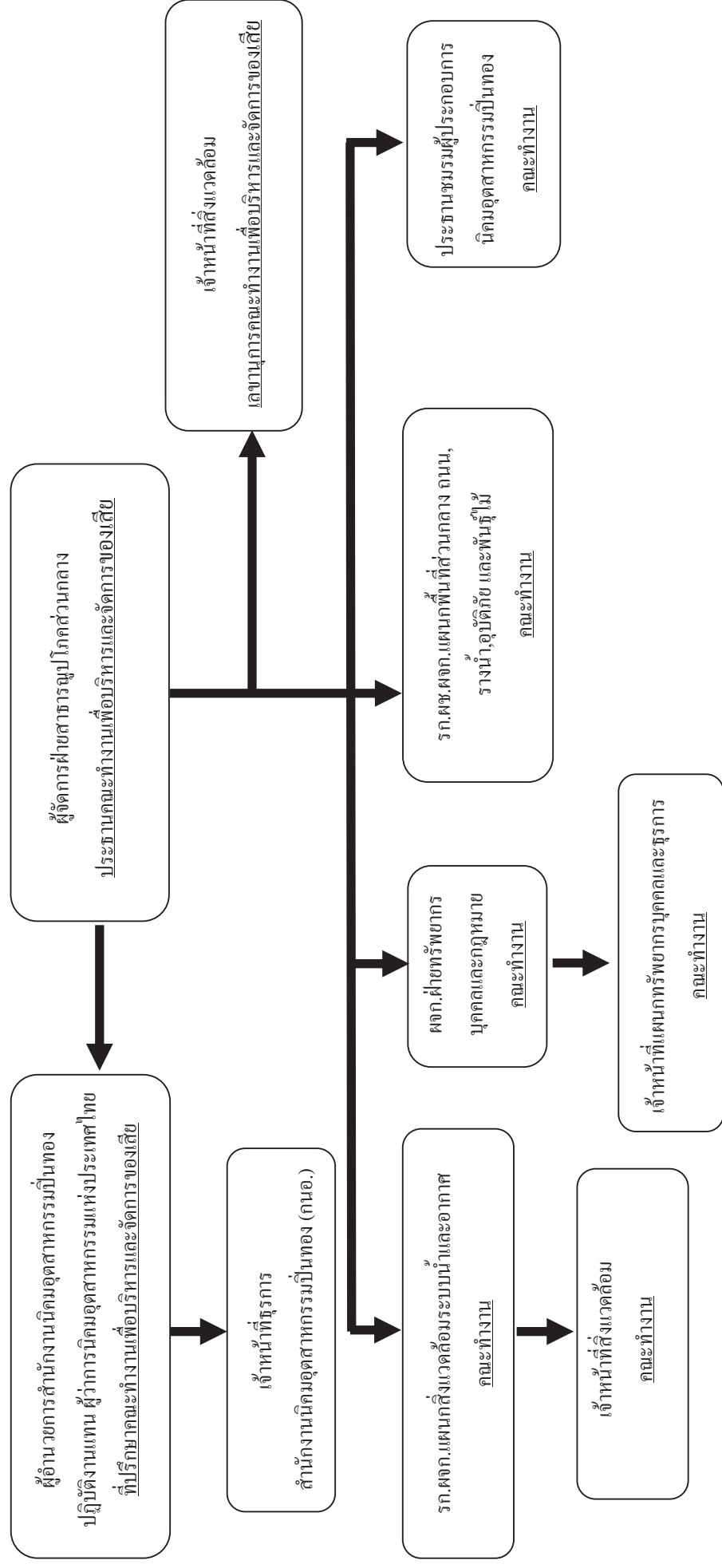

ภาคผนวกที่ 38

เอกสารแสดงตำแหน่งบ่อน้ำมัน

สิ่งที่ส่งมาด้วย 7

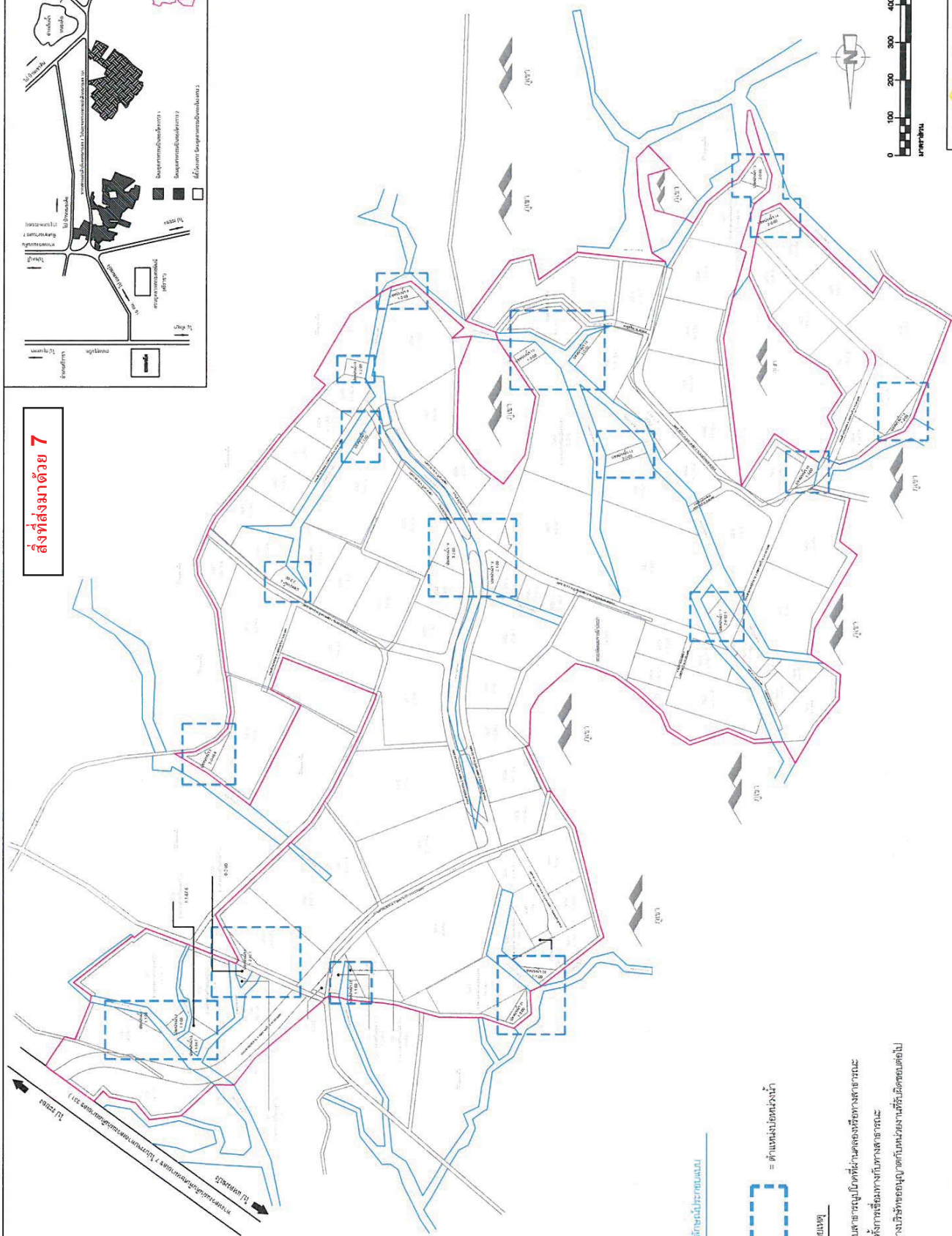
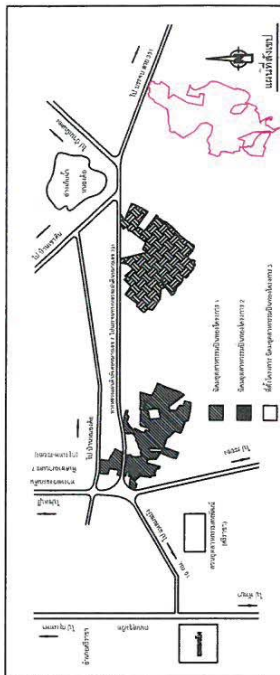

สนับสนุนด้วย

= ตำแหน่งงานหลัก

Journal

ระบบสาธารณสุขูปโภคที่ผ่านคลองหรือทางสาธารณะ รวมทั้งการเชื่อมทางกับทางสาธารณะ

[illegible]

สารบัญแบบ

ชื่อแบบ	แบบเจ้าที่	แผนที่
แบบเช่าห้องพัก		
377 ปทุมวัน	PT3 826-01	001
378 ปทุมวัน	PT3 826-02	002
379 ปทุมวัน	PT3 826-03	003
380 ปทุมวัน	PT3 826-04	004
381 ปทุมวัน	PT3 826-05	005
382 ปทุมวัน	PT3 826-06	006
383 ปทุมวัน	PT3 826-07	007
384 ปทุมวัน	PT3 826-08	008
385 ปทุมวัน	PT3 826-09	009
386 ปทุมวัน	PT3 826-10	010
387 ปทุมวัน	PT3 826-11	011
388 ปทุมวัน	PT3 826-12	012
389 ปทุมวัน	PT3 826-13	013
390 ปทุมวัน	PT3 826-14	014
391 ปทุมวัน	PT3 826-15	015
392 ปทุมวัน	PT3 826-16	016
393 ปทุมวัน	PT3 826-17	017
394 ปทุมวัน	PT3 826-18	018
395 ปทุมวัน	PT3 826-19	019
396 ปทุมวัน	PT3 826-20	020
397 ปทุมวัน	PT3 826-21	021

ชื่อแบบ	แบบเลขที่	แผนที่
แบบร่างหน้า		
แบบร่างชนิด ปกติหน้า 20	PT3-66-22	102
แบบร่างชนิด ปกติหน้า 21	PT3-66-23	103
แบบร่างชนิด ปกติหน้า 22	PT3-66-24	104
แบบร่างชนิด ปกติหน้า 23	PT3-66-25	105
แบบร่างชนิด ปกติหน้า 24	PT3-66-26	106
แบบร่างชนิด ปกติหน้า 25	PT3-66-27	107
แบบร่างชนิด ปกติหน้า 26	PT3-66-28	108
แบบร่างชนิด ปกติหน้า 27	PT3-66-29	109
แบบร่างชนิด ปกติหน้า 28	PT3-66-30	110

[illegible]

แผนการจัดประชุมเจ้าหน้าที่ด้านความปลอดภัยของโรงงานอุตสาหกรรมต่างๆ
ในนิคมอุตสาหกรรมฯ ประจำปี 2566 และภาพการประชุมเจ้าหน้าที่ด้านความ
ปลอดภัยของโรงงานอุตสาหกรรมต่างๆ ในนิคมอุตสาหกรรมฯ ประจำปี 2565

แผนการจัดประชุมคณะกรรมการด้านความปลอดภัยของโรงพยาบาลต่าง ๆ

ในนิคมอุตสาหกรรมฯ ปี 2566

ลำดับ	โรงงาน	แผนดำเนินการ ปี 2566															
		ม.ค.-66				ก.พ.-66				มี.ค.-66				เม.ย.-66			
		1	2	3	4	1	2	3	4	1	2	3	4	1	2	3	4
1	จัดประชุมคณะกรรมการด้านความปลอดภัยของโรงงานอุตสาหกรรมต่าง ๆ																

หมายเหตุ : จัดประชุมในช่วงครึ่งปีหลัง 2566 (ปีละ 1 ครั้ง)

ผู้จัดทำ

(...นางสาวสุกานดา อภัยพงษ์...)

ผู้จัดทำ

ผู้ตรวจสอบ

(...นางสาวสุรินทร์ จันทะชัย...)

ผู้ตรวจสอบ

ผู้อนุมัติ

(...นางสาวแสงเดือน ตระกูลสำราญ...)

ผู้อนุมัติ

รูปภาพการประชุมเจ้าหน้าที่ด้านความปลอดภัยของโรงงานอุตสาหกรรมต่างๆ ในนิคมอุตสาหกรรมฯ ประจำปี 2565



ภาคผนวกที่ 40

ใบกำกับการขนส่งของเสียไม่อันตราย (Manifest Form)

ใบกำกับการขนส่งขยะมูลฝอย

เดือน ธันวาคม 2565

ชื่อผู้ประกอบการ.....บริษัท มียาเทค (ประเทศไทย) จำกัด (219/27)

ชื่อผู้ให้บริการกำจัด เทศบาลนครเจ้าพระยาสุรศักดิ์

ชนิดของรถที่ใช้ขนส่ง.....รถขยะแบบอัดท้าย..... หมายเลขทะเบียน.....86-0190.....

วันที่	ประเภทขยะ								ปริมาณ ก.ก.	จำนวน ถัง	วันที่	ประเภทขยะ								ปริมาณ ก.ก.	จำนวน ถัง
	A	B	C	D	E	F	G	H				A	B	C	D	E	F	G	H		
1											17	/	/	/						72	2
2											18										
3	/	/	/						72	2	19										
4											20	/	/	/						72	2
5											21										
6	/	/	/						72	2	22										
7											23										
8											24	/	/	/						72	2
9											25										
10	/	/	/						72	2	26										
11											27	/	/	/						72	2
12											28										
13	/	/	/						72	2	29										
14											30										
15											31	/	/	/						72	2
16											รวม									648	18

หมายเหตุ A=เศษอาหาร B=เศษกระดาษ C=เศษถุงพลาสติก D=เศษแก้ว E=เศษไม้ F=เศษผ้า G=เศษเหล็ก H= หรืออื่นๆ

สำหรับผู้ประกอบการ (โรงงาน)

ตรวจสอบแล้ว เป็นขยะมูลฝอย ตามที่ได้รับอนุญาต

ลงชื่อ.....อ.ไพรัช น้อยประเสริฐ.....

(นางสาวอรุณรัตน์ น้อยประเสริฐ)

ตำแหน่ง.....ผู้ช่วยผู้จัดการ...../ผู้ได้รับมอบหมาย

วัน/เดือน/ปี.....9/2/2566.....

คำเตือน

ใบกำกับการขนส่ง ผู้ประกอบการต้องเก็บรักษาไว้ ณ ที่ตั้ง
โรงงาน ให้พร้อมสำหรับการตรวจสอบของเจ้าหน้าที่

สำหรับผู้ให้บริการกำจัด/ผู้กำจัด/ขนส่ง/ผู้ขนส่ง

ตรวจสอบแล้ว เป็นขยะมูลฝอย ไม่มีพิษปนเปื้อนหรือผสมขยะอันตราย ตามกฎหมายว่าด้วยโรงงาน
และได้รับขยะมูลฝอยไปกำจัดที่ศูนย์กำจัดมูลฝอยเทศบาลแหลมฉบัง

ลงชื่อ.....สมชาย.....

(นายมานะ ฉิมชา)

รองนายกเทศมนตรี ปฏิบัติราชการแทน

นายกเทศมนตรีนครเจ้าพระยาสุรศักดิ์

วัน/เดือน/ปี.....9/2/2566.....

560

ใบกำกับการขนส่งขยะมูลฝอย	เดือน พฤศจิกายน 2565
--------------------------	----------------------

ชื่อผู้ประกอบการ.....บริษัท มียาเทค (ประเทศไทย) จำกัด (219/27)

ชื่อผู้ให้บริการกำจัด เทศบาลนครเจ้าพระยาสุรศักดิ์

ชนิดของรถที่ใช้ขนส่ง.....รถขยะแบบอัดท้าย..... หมายเลขทะเบียน.....86-0190.....

วันที่	ประเภทขยะ								ปริมาณ ก.ก.	จำนวน ถัง	วันที่	ประเภทขยะ								ปริมาณ ก.ก.	จำนวน ถัง
	A	B	C	D	E	F	G	H				A	B	C	D	E	F	G	H		
1	/	/	/						72	2	17										
2											18										
3											19	/	/	/						72	2
4											20										
5	/	/	/						72	2	21										
6											22										
7											23	/	/	/						72	2
8											24										
9	/	/	/						72	2	25										
10											26	/	/	/						72	2
11											27										
12	/	/	/						72	2	28										
13											29										
14											30	/	/	/						72	2
15																					
16	/	/	/						72	2	รวม									648	18

หมายเหตุ A=เศษอาหาร B=เศษกระดาษ C=เศษถุงพลาสติก D=เศษแก้ว E =เศษไม้ F=เศษผ้า G=เศษเหล็ก H= หรืออื่นๆ

<p><u>สำหรับผู้ประกอบการ (โรงงาน)</u></p> <p>ตรวจสอบแล้ว เป็นขยะมูลฝอย ตามที่ได้รับอนุญาต</p> <p>ลงชื่อ.....<u>อรุณรัตน์ ห่อขประเสริฐ</u>.....</p> <p>(<u>นางสาวอรุณรัตน์ ห่อขประเสริฐ</u>)</p> <p>ตำแหน่ง.....<u>ผู้จัดการ</u>...../ผู้ได้รับมอบหมาย</p> <p>วัน/เดือน/ปี.....<u>9/1/2023</u>.....</p>	<p><u>คำเตือน</u></p> <p>ใบกำกับการขนส่ง ผู้ประกอบการต้องเก็บรักษาไว้ ณ ที่ตั้ง</p> <p>โรงงาน ให้พร้อมสำหรับการตรวจสอบของเจ้าหน้าที่</p>
--	--

สำหรับผู้ให้บริการกำจัด/ผู้กำจัด/ขนส่ง/ผู้ขนส่ง

ตรวจสอบแล้ว เป็นขยะมูลฝอย ไม่มีพิษปนเปื้อนหรือผสมขยะอันตราย ตามกฎหมายว่าด้วยโรงงาน

และได้รับขยะมูลฝอยไปกำจัดที่ศูนย์กำจัดมูลฝอยเทศบาลแหลมฉบัง

ลงชื่อ.....สมชาย งาม.....

(นายสมชาย งาม)

รองนายกเทศมนตรี ปฏิบัติราชการแทน

นายกเทศมนตรีนครเจ้าพระยาสุรศักดิ์

วัน/เดือน/ปี.....

500

28/11/23

ชื่อผู้ประกอบการ.....บริษัท มียาเทค (ประเทศไทย) จำกัด (219/27)

ชื่อผู้ให้บริการกำจัด เทศบาลนครเจ้าพระยาสุรศักดิ์

ชนิดของรถที่ใช้ขนส่ง.....รถขยะแบบอัดท้าย..... หมายเลขทะเบียน.....86-0190.....

วันที่	ประเภทขยะ								ปริมาณ ก.ก.	จำนวน ถัง	วันที่	ประเภทขยะ								ปริมาณ ก.ก.	จำนวน ถัง
	A	B	C	D	E	F	G	H				A	B	C	D	E	F	G	H		
1	/	/	/						72	2	17										
2											18	/	/	/						72	2
3											19										
4	/	/	/						72	2	20										
5											21										
6											22	/	/	/						72	2
7											23										
8	/	/	/						72	2	24										
9											25	/	/	/						72	2
10											26										
11	/	/	/						72	2	27										
12											28										
13											29	/	/	/						72	2
14											30										
15	/	/	/						72	2	31										
16											รวม									648	18

หมายเหตุ A=เศษอาหาร B=เศษกระดาษ C=เศษถุงพลาสติก D=เศษแก้ว E=เศษไม้ F=เศษผ้า G=เศษเหล็ก H= หรืออื่นๆ

สำหรับผู้ประกอบการ (โรงงาน)

ตรวจสอบแล้ว เป็นขยะมูลฝอย ตามที่ได้รับอนุญาต

ลงชื่อ.....อรนัย น้อยประสิทธิ์.....

(นางสาวอรนัย น้อยประสิทธิ์.....)

ตำแหน่ง.....ผู้ช่วยวิศวกร...../ผู้ได้รับมอบหมายวัน/เดือน/ปี.....15/11/2565.....

คำเตือน

ใบกำกับการขนส่ง ผู้ประกอบการต้องเก็บรักษาไว้ ณ ที่ตั้ง
โรงงาน ให้พร้อมสำหรับการตรวจสอบของเจ้าหน้าที่

สำหรับผู้ให้บริการกำจัด/ผู้กำจัด/ขนส่ง/ผู้ขนส่ง

ตรวจสอบแล้ว เป็นขยะมูลฝอย ไม่มีพิษปนเปื้อนหรือผสมขยะอันตราย ตามกฎหมายว่าด้วยโรงงาน

และได้รับขยะมูลฝอยไปกำจัดที่ศูนย์กำจัดมูลฝอยเทศบาลแหลมฉบัง

ลงชื่อ.....สมิทธิ์.....

(นายมานะ ฉิมชา)

รองนายกเทศมนตรี ปฏิบัติราชการแทน

นายกเทศมนตรีนครเจ้าพระยาสุรศักดิ์

วัน/เดือน/ปี.....

ใบกำกับการขนส่งขยะมูลฝอย											เดือน กันยายน 2565										
ชื่อผู้ประกอบการ.....บริษัท มียาเทค (ประเทศไทย) จำกัด (219/27)																					
ชื่อผู้ให้บริการกำจัด เทศบาลนครเจ้าพระยาสุรศักดิ์																					
ชนิดของรถที่ใช้ขนส่ง.....รถขยะแบบอัดท้าย..... หมายเลขทะเบียน.....86-0190.....																					
วันที่	ประเภทขยะ								ปริมาณ ก.ก.	จำนวน ถัง	วันที่	ประเภทขยะ								ปริมาณ ก.ก.	จำนวน ถัง
	A	B	C	D	E	F	G	H				A	B	C	D	E	F	G	H		
1											17										
2											18										
3	/	/	/						72	2	19										
4											20	/	/	/				72	2		
5											21										
6	/	/	/						72	2	22										
7											23										
8											24	/	/	/				72	2		
9											25										
10	/	/	/						72	2	26										
11											27	/	/	/				72	2		
12											28										
13	/	/	/						72	2	29										
14											30										
15																					
16											รวม								504	14	
หมายเหตุ A=เศษอาหาร B=เศษกระดาษ C=เศษถุงพลาสติก D=เศษแก้ว E=เศษไม้ F=เศษผ้า G=เศษเหล็ก H= หรืออื่นๆ																					
สำหรับผู้ประกอบการ (โรงงาน) ตรวจสอบแล้ว เป็นขยะมูลฝอย ตามที่ได้รับอนุญาต ลงชื่อ <u>อภิเดช มั่งคั่งประเสริฐ</u> (นางสาวอรนิต มั่งคั่งประเสริฐ) ตำแหน่ง <u>ผู้ช่วยผู้จัดการ</u> / ผู้ได้รับมอบหมาย วัน/เดือน/ปี.....											คำเตือน ใบกำกับการขนส่ง ผู้ประกอบการต้องเก็บรักษาไว้ ณ ที่ตั้ง โรงงาน ให้พร้อมสำหรับการตรวจสอบของเจ้าหน้าที่										
สำหรับผู้ให้บริการกำจัด/ผู้กำจัด/ขนส่ง/ผู้ขนส่ง ตรวจสอบแล้ว เป็นขยะมูลฝอย ไม่มีพิษปนเปื้อนหรือผสมขยะอันตราย ตามกฎหมายว่าด้วยโรงงาน และได้รับขยะมูลฝอยไปกำจัดที่ศูนย์กำจัดมูลฝอยเทศบาลแหลมฉบัง ลงชื่อ <u>สมชาย งาม</u> (นายมานะ ฉิมชา) รองนายกเทศมนตรี ปฏิบัติราชการแทน นายกเทศมนตรีนครเจ้าพระยาสุรศักดิ์ วัน/เดือน/ปี.....																					

ใบกำกับการขนส่งขยะมูลฝอย											เดือน สิงหาคม 2565										
ชื่อผู้ประกอบการ.....บริษัท มียาเทค (ประเทศไทย) จำกัด (219/27)																					
ชื่อผู้ให้บริการกำจัด เทศบาลนครเจ้าพระยาสุรศักดิ์																					
ชนิดของรถที่ใช้ขนส่ง.....รถขยะแบบอัดท้าย..... หมายเลขทะเบียน.....86-0190.....																					
วันที่	ประเภทขยะ								ปริมาณ ก.ก.	จำนวน ถัง	วันที่	ประเภทขยะ								ปริมาณ ก.ก.	จำนวน ถัง
	A	B	C	D	E	F	G	H				A	B	C	D	E	F	G	H		
1											17										
2	/	/	/						72	2	18										
3											19										
4											20	/	/	/				72	2		
5											21										
6	/	/	/						72	2	22										
7											23	/	/	/				72	2		
8											24										
9	/	/	/						72	2	25										
10											26										
11											27	/	/	/				72	2		
12											28										
13	/	/	/						72	2	29										
14											30	/	/	/				72	2		
15											31										
16	/	/	/						72	2	รวม									648	18
หมายเหตุ A=เศษอาหาร B=เศษกระดาษ C=เศษถุงพลาสติก D=เศษแก้ว E=เศษไม้ F=เศษผ้า G=เศษเหล็ก H= หรืออื่นๆ																					
สำหรับผู้ประกอบการ (โรงงาน) ตรวจสอบแล้ว เป็นขยะมูลฝอย ตามที่ได้รับอนุญาต ลงชื่อ..... <i>อรุณรัตน์ น้อยประดิษฐ์</i> (นางสาวอรุณรัตน์ น้อยประดิษฐ์) ตำแหน่ง..... <i>ผู้ช่วยผู้จัดการ</i>/ผู้ได้รับมอบหมาย วัน/เดือน/ปี..... <i>7/10/2022</i>										คำเตือน ใบกำกับการขนส่ง ผู้ประกอบการต้องเก็บรักษาไว้ ณ ที่ตั้ง โรงงาน ให้พร้อมสำหรับการตรวจสอบของเจ้าหน้าที่											
สำหรับผู้ให้บริการกำจัด/ผู้กำจัด/ขนส่ง/ผู้ขนส่ง ตรวจสอบแล้ว เป็นขยะมูลฝอย ไม่มีพิษปนเปื้อนหรือผสมขยะอันตราย ตามกฎหมายว่าด้วยโรงงาน และได้รับขยะมูลฝอยไปกำจัดที่ศูนย์กำจัดมูลฝอยเทศบาลแหลมฉบัง ลงชื่อ..... <i>[Signature]</i> (นายมานะ ฉิมชา) รองนายกเทศมนตรี ปฏิบัติราชการแทน นายกเทศมนตรีนครเจ้าพระยาสุรศักดิ์ วัน/เดือน/ปี.....																					

ใบกำกับการขนส่งขยะมูลฝอย											เดือน กรกฎาคม 2565										
ชื่อผู้ประกอบการ.....บริษัท มียาเทค (ประเทศไทย) จำกัด (219/27)																					
ชื่อผู้ให้บริการกำจัด เทศบาลนครเจ้าพระยาสุรศักดิ์																					
ชนิดของรถที่ใช้ขนส่ง.....รถขยะแบบอัดท้าย..... หมายเลขทะเบียน.....86-0190.....																					
วันที่	ประเภทขยะ								ปริมาณ ก.ก.	จำนวน ถัง	วันที่	ประเภทขยะ								ปริมาณ ก.ก.	จำนวน ถัง
	A	B	C	D	E	F	G	H				A	B	C	D	E	F	G	H		
1											17										
2	/	/	/						72	2	18										
3											19	/	/	/				72	2		
4											20										
5	/	/	/						72	2	21										
6											22										
7											23	/	/	/				72	2		
8											24										
9	/	/	/						72	2	25										
10											26	/	/	/				72	2		
11											27										
12	/	/	/						72	2	28										
13											29										
14											30	/	/	/				72	2		
15											31										
16	/	/	/						72	2	รวม									648	18

หมายเหตุ A=เศษอาหาร B=เศษกระดาษ C=เศษถุงพลาสติก D=เศษแก้ว E =เศษไม้ F=เศษผ้า G=เศษเหล็ก H= หรืออื่นๆ

<p align="center">สำหรับผู้ประกอบการ (โรงงาน)</p> <p>ตรวจสอบแล้ว เป็นขยะมูลฝอย ตามที่ได้รับอนุญาต</p> <p>ลงชื่อ.....<u>อรนัย น้อยประเสริฐ</u>.....</p> <p align="center">(นางสาว อรนัย น้อยประเสริฐ.....)</p> <p>ตำแหน่ง.....<u>ผู้ช่วยผู้จัดการ</u>...../ผู้ได้รับมอบหมาย</p> <p>วัน/เดือน/ปี.....<u>8/8/2565</u>.....</p>	<p align="center">คำเตือน</p> <p>ใบกำกับการขนส่ง ผู้ประกอบการต้องเก็บรักษาไว้ ณ ที่ตั้ง โรงงาน ให้พร้อมสำหรับการตรวจสอบของเจ้าหน้าที่</p>
--	--

<p align="center">สำหรับผู้ให้บริการกำจัด/ผู้กำจัด/ขนส่ง/ผู้ขนส่ง</p> <p>ตรวจสอบแล้ว เป็นขยะมูลฝอย ไม่มีพิษปนเปื้อนหรือผสมขยะอันตราย ตามกฎหมายว่าด้วยโรงงาน และได้รับขยะมูลฝอยไปกำจัดที่ศูนย์กำจัดมูลฝอยเทศบาลแหลมฉบัง</p> <p>ลงชื่อ.....<u>สมิทธิ์</u>.....</p> <p align="center">(นายมานะ ฉิมชา)</p> <p align="center">รองนายกเทศมนตรี ปฏิบัติราชการแทน นายกเทศมนตรีนครเจ้าพระยาสุรศักดิ์</p> <p>วัน/เดือน/ปี.....</p>	<div style="text-align: right;"> </div>
---	---

ใบกำกับการขนส่งวัสดุที่ไม่ใช่แล้ว (ไม่อันตราย) จากอุตสาหกรรม

เลขที่อ้างอิง : Reference No. 8437329

เลขที่ใบกำกับการขนส่ง (Manifest No.)

ส่วนที่ 1 รายละเอียดของผู้ก่อการนำวัสดุที่ไม่ใช่แล้วจากอุตสาหกรรม

1. ชื่อโรงงาน บริษัท มียาเทค (ประเทศไทย) จำกัด

วันที่นำวัสดุที่ไม่ใช่แล้วออกนอกโรงงาน 17/08/2565

เลขทะเบียนโรงงาน น.63(5)-1/2556-ญปค.

(dd/mm/yy)

2. รายละเอียดวัสดุที่ไม่ใช่แล้วที่เป็นไปตามประกาศกระทรวงอุตสาหกรรม

รหัสของเสีย	ชื่อวัสดุที่ไม่ใช่แล้ว	ปริมาณที่ขนส่ง (กก.)	ผู้รับกำจัด(ทะเบียนโรงงาน)	หมายเหตุ
12 01 01	เศษเหล็ก	716.7	จ3-105-97/52ลข	
12 01 03	เศษทองแดง	734.1	จ3-105-97/52ลข	

3. รายละเอียดวัสดุที่ไม่ใช่แล้วเพิ่มเติม ☐ ของเหลว ☐ ของแข็ง ☐ ของแข็งกึ่งเหลวภาชนะบรรจุวัสดุที่ไม่ใช่แล้ว ☐ ถัง 200 ลิตร (Drum) ☐ Tank truck ☐ Roll off box ☐ อื่น ๆ ระบุ

4. คำรับรอง : ข้าพเจ้าขอรับรองว่าได้ส่งมอบวัสดุที่ไม่ใช่แล้วให้ผู้ขนส่งตามที่ระบุข้างต้นและเป็นไปตามข้อกำหนดของกฎหมายทุกประการ

ลงชื่อผู้ก่อการนำ

(.....)

ส่วนที่ 2 รายละเอียดของผู้ขนส่งวัสดุที่ไม่ใช่แล้ว

5. ชื่อผู้ขนส่ง.....

วันที่ขนส่งวัสดุที่ไม่ใช่แล้ว

ทะเบียนรถขนส่ง โทรศัพท์ โทรสาร

(dd/mm/yy)

6. คำรับรอง : ข้าพเจ้าขอรับรองว่าได้รับมอบวัสดุที่ไม่ใช่แล้วให้ผู้ขนส่งตามที่ระบุข้างต้นและเป็นไปตามข้อกำหนดของกฎหมายทุกประการ

ลงชื่อผู้ขนส่ง

(.....)

ส่วนที่ 3 รายละเอียดของผู้รับดำเนินการกำจัดวัสดุที่ไม่ใช่แล้ว

7. ชื่อโรงงาน บริษัท ดี.ดี. สเตปเพินเตอร์ จำกัด

วันที่ได้รับวัสดุที่ไม่ใช่แล้ว

เลขทะเบียนโรงงาน จ3-105-97/52ลข

(dd/mm/yy)

8. รายละเอียดวัสดุที่ไม่ใช่แล้วที่เป็นไปตามประกาศกระทรวงอุตสาหกรรม

รหัสของเสีย	ชื่อวัสดุที่ไม่ใช่แล้ว	ปริมาณที่รับมาดำเนินการ (กก.)	หมายเหตุ
12 01 01	เศษเหล็ก		
12 01 03	เศษทองแดง		

9. ☐ ถูกต้อง ☐ ไม่ถูกต้อง ระบุ

10. คำรับรอง : ข้าพเจ้าขอรับรองว่าได้รับมอบวัสดุที่ไม่ใช่แล้วให้ผู้ขนส่งตามที่ระบุข้างต้นและเป็นไปตามข้อกำหนดของกฎหมายทุกประการ

ลงชื่อผู้รับกำจัด

(.....)

ใบกำกับการขนส่งวัสดุที่ไม่ใช้แล้ว (ไม่อันตราย) จากอุตสาหกรรม

เลขที่อ้างอิง : Reference No. 8719291

เลขที่ใบกำกับการขนส่ง (Manifest No.)

ส่วนที่ 1 รายละเอียดของผู้ก่อกำเนิดวัสดุที่ไม่ใช้แล้วจากอุตสาหกรรม

1. ชื่อโรงงาน บริษัท นิยาเทค (ประเทศไทย) จำกัด วันที่นำวัสดุที่ไม่ใช้แล้วออกนอกโรงงาน 07/12/2565
 เลขทะเบียนโรงงาน น.63(5)-1/2556-ญปค. (dd/mm/yy)

2. รายละเอียดวัสดุที่ไม่ใช้แล้วที่เป็นไปตามประกาศกระทรวงอุตสาหกรรม

รหัสของเสีย	ชื่อวัสดุที่ไม่ใช้แล้ว	ปริมาณที่ขนส่ง (กก.)	ผู้รับกำจัด(ทะเบียนโรงงาน)	หมายเหตุ
12 01 01	เศษเหล็ก	2380	3-105-40/56ขบ	

3. รายละเอียดวัสดุที่ไม่ใช้แล้วเพิ่มเติม ☐ ของเหลว ☐ ของแข็ง ☐ ของแข็งกึ่งเหลวภาชนะบรรจุวัสดุที่ไม่ใช้แล้ว ☐ ถัง 200 ลิตร (Drum) ☐ Tank truck ☐ Roll off box ☐ อื่น ๆ ระบบ

4. คำรับรอง : ข้าพเจ้าขอรับรองว่า ได้ส่งมอบวัสดุที่ไม่ใช้แล้วให้ผู้ขนส่งตามที่ระบุข้างต้นและเป็นไปตามข้อกำหนดของกฎหมายทุกประการ

ลงชื่อผู้ก่อกำเนิด
 (.....)

ส่วนที่ 2 รายละเอียดของผู้ขนส่งวัสดุที่ไม่ใช้แล้ว

5. ชื่อผู้ขนส่ง..... วันที่ขนส่งวัสดุที่ไม่ใช้แล้ว
 ทะเบียนรถขนส่ง โทรศัพท์ โทรสาร
 (dd/mm/yy)

6. คำรับรอง : ข้าพเจ้าขอรับรองว่า ได้รับมอบวัสดุที่ไม่ใช้แล้วให้ผู้ขนส่งตามที่ระบุข้างต้นและเป็นไปตามข้อกำหนดของกฎหมายทุกประการ

ลงชื่อผู้ขนส่ง
 (.....)

ส่วนที่ 3 รายละเอียดของผู้รับดำเนินการกำจัดวัสดุที่ไม่ใช้แล้ว

7. ชื่อโรงงาน บริษัท ฮิตาภา ซูซูไทย (ประเทศไทย) จำกัด วันที่ได้รับวัสดุที่ไม่ใช้แล้ว
 เลขทะเบียนโรงงาน 3-105-40/56ขบ (dd/mm/yy)

8. รายละเอียดวัสดุที่ไม่ใช้แล้วที่เป็นไปตามประกาศกระทรวงอุตสาหกรรม

รหัสของเสีย	ชื่อวัสดุที่ไม่ใช้แล้ว	ปริมาณที่รับมาดำเนินการ (กก.)	หมายเหตุ
12 01 01	เศษเหล็ก		

9. ☐ ถูกต้อง ☐ ไม่ถูกต้อง ระบบ

10. คำรับรอง : ข้าพเจ้าขอรับรองว่า ได้รับมอบวัสดุที่ไม่ใช้แล้วให้ผู้ขนส่งตามที่ระบุข้างต้นและเป็นไปตามข้อกำหนดของกฎหมายทุกประการ

ลงชื่อผู้รับกำจัด
 (.....)

ใบกำกับการขนส่งขยะมูลฝอย											เดือน กรกฎาคม 2565										
ชื่อผู้ประกอบการ.....บริษัท โทโก ทูล แอนด์ ดาย จำกัด (219/25) ชื่อผู้ให้บริการกำจัด เทศบาลนครเจ้าพระยาสุรศักดิ์ ชนิดของรถที่ใช้ขนส่ง.....รถขยะแบบอัดท้าย..... หมายเลขทะเบียน.....86-0190.....																					
วันที่	ประเภทขยะ								ปริมาณ ก.ก.	จำนวน ถัง	วันที่	ประเภทขยะ								ปริมาณ ก.ก.	จำนวน ถัง
	A	B	C	D	E	F	G	H				A	B	C	D	E	F	G	H		
1											17										
2	/	/	/						288	8	18										
3											19										
4											20	/	/	/				288	8		
5											21										
6	/	/	/						288	8	22										
7											23	/	/	/				288	8		
8											24										
9	/	/	/						288	8	25										
10											26										
11											27	/	/	/				288	8		
12											28										
13	/	/	/						288	8	29										
14											30	/	/	/				288	8		
15											31										
16	/	/	/						288	8	รวม									2,592	72
หมายเหตุ A=เศษอาหาร B=เศษกระดาษ C=เศษถุงพลาสติก D=เศษแก้ว E=เศษไม้ F=เศษผ้า G=เศษเหล็ก H= หรืออื่นๆ																					
สำหรับผู้ประกอบการ (โรงงาน) ตรวจสอบแล้ว เป็นขยะมูลฝอย ตามที่ได้รับอนุญาต ลงชื่อ..... (.....) ตำแหน่ง...../ผู้ได้รับมอบหมาย วัน/เดือน/ปี.....											คำเตือน ใบกำกับการขนส่ง ผู้ประกอบการต้องเก็บรักษาไว้ ณ ที่ตั้ง โรงงาน ให้พร้อมสำหรับการตรวจสอบของเจ้าหน้าที่										
สำหรับผู้ให้บริการกำจัด/ผู้กำจัด/ขนส่ง/ผู้ขนส่ง ตรวจสอบแล้ว เป็นขยะมูลฝอย ไม่มีพิษปนเปื้อนหรือผสมขยะอันตราย ตามกฎหมายว่าด้วยโรงงาน และได้รับขยะมูลฝอยไปกำจัดที่ศูนย์กำจัดมูลฝอยเทศบาลแหลมฉบัง ลงชื่อ..... (นายมานะ ฉิมชา) รองนายกเทศมนตรี ปฏิบัติราชการแทน นายกเทศมนตรีนครเจ้าพระยาสุรศักดิ์ วัน/เดือน/ปี.....																					

50

20/07/65

ใบกำกับการขนส่งขยะมูลฝอย												เดือน สิงหาคม 2565									
ชื่อผู้ประกอบการ.....บริษัท โทโก พูล แอนด์ ดาย จำกัด (219/25)																					
ชื่อผู้ให้บริการกำจัด เทศบาลนครเจ้าพระยาสุรศักดิ์																					
ชนิดของรถที่ใช้ขนส่ง.....รถขยะแบบอัดท้าย..... หมายเลขทะเบียน.....86-0190.....																					
วันที่	ประเภทขยะ								ปริมาณ ก.ก.	จำนวน ถัง	วันที่	ประเภทขยะ								ปริมาณ ก.ก.	จำนวน ถัง
	A	B	C	D	E	F	G	H				A	B	C	D	E	F	G	H		
1											17	/	/	/					288	8	
2											18										
3	/	/	/						288	8	19										
4											20	/	/	/					288	8	
5											21										
6	/	/	/						288	8	22										
7											23										
8											24	/	/	/					288	8	
9											25										
10	/	/	/						288	8	26										
11											27	/	/	/					288	8	
12											28										
13	/	/	/						288	8	29										
14											30										
15											31	/	/	/					288	8	
16											รวม									2,592	72
หมายเหตุ A=เศษอาหาร B=เศษกระดาษ C=เศษถุงพลาสติก D=เศษแก้ว E=เศษไม้ F=เศษผ้า G=เศษเหล็ก H= หรืออื่นๆ																					
สำหรับผู้ประกอบการ (โรงงาน) ตรวจสอบแล้ว เป็นขยะมูลฝอย ตามที่ได้รับอนุญาต ลงชื่อ..... (.....) ตำแหน่ง...../ผู้ได้รับมอบหมาย วัน/เดือน/ปี.....											คำเตือน ใบกำกับการขนส่ง ผู้ประกอบการต้องเก็บรักษาไว้ ณ ที่ตั้ง โรงงาน ให้พร้อมสำหรับการตรวจสอบของเจ้าหน้าที่										
สำหรับผู้ให้บริการกำจัด/ผู้กำจัด/ขนส่ง/ผู้ขนส่ง ตรวจสอบแล้ว เป็นขยะมูลฝอย ไม่มีพิษปนเปื้อนหรือผสมขยะอันตราย ตามกฎหมายว่าด้วยโรงงาน และได้รับขยะมูลฝอยไปกำจัดที่ศูนย์กำจัดมูลฝอยเทศบาลแหลมฉบัง ลงชื่อ..... (นายมานะ ฉิมชา) รองนายกเทศมนตรี ปฏิบัติราชการแทน นายกเทศมนตรีนครเจ้าพระยาสุรศักดิ์ วัน/เดือน/ปี.....																					

5๖๐ ✓

20

ใบกำกับการขนส่งขยะมูลฝอย											เดือน กันยายน 2565										
ชื่อผู้ประกอบการ.....บริษัท โทโก ทูล แอนด์ ดาย จำกัด (219/25)																					
ชื่อผู้ให้บริการกำจัด เทศบาลนครเจ้าพระยาสุรศักดิ์																					
ชนิดของรถที่ใช้ขนส่ง.....รถขยะแบบอัดท้าย..... หมายเลขทะเบียน.....86-0190.....																					
วันที่	ประเภทขยะ								ปริมาณ ก.ก.	จำนวน ถัง	วันที่	ประเภทขยะ								ปริมาณ ก.ก.	จำนวน ถัง
	A	B	C	D	E	F	G	H				A	B	C	D	E	F	G	H		
1											17	/	/	/						288	8
2											18										
3	/	/	/						288	8	19										
4											20										
5											21	/	/	/					288	8	
6											22										
7	/	/	/						288	8	23										
8											24	/	/	/					288	8	
9											25										
10	/	/	/						288	8	26										
11											27										
12											28	/	/	/					288	8	
13											29										
14	/	/	/						288	8	30										
15																					
16											รวม									2,304	64
หมายเหตุ A=เศษอาหาร B=เศษกระดาษ C=เศษถุงพลาสติก D=เศษแก้ว E=เศษไม้ F=เศษผ้า G=เศษเหล็ก H= หรืออื่นๆ																					
สำหรับผู้ประกอบการ (โรงงาน) ตรวจสอบแล้ว เป็นขยะมูลฝอย ตามที่ได้รับอนุญาต ลงชื่อ..... (.....) ตำแหน่ง...../ผู้ได้รับมอบหมาย วัน/เดือน/ปี.....										คำเตือน ใบกำกับการขนส่ง ผู้ประกอบการต้องเก็บรักษาไว้ ณ ที่ตั้ง โรงงาน ให้พร้อมสำหรับการตรวจสอบของเจ้าหน้าที่											
สำหรับผู้ให้บริการกำจัด/ผู้กำจัด/ขนส่ง/ผู้ขนส่ง ตรวจสอบแล้ว เป็นขยะมูลฝอย ไม่มีพิษปนเปื้อนหรือผสมขยะอันตราย ตามกฎหมายว่าด้วยโรงงาน และได้รับขยะมูลฝอยไปกำจัดที่ศูนย์กำจัดมูลฝอยเทศบาลแหลมฉบัง ลงชื่อ..... (นายมานะ ฉิมชา) รองนายกเทศมนตรี ปฏิบัติราชการแทน นายกเทศมนตรีนครเจ้าพระยาสุรศักดิ์ วัน/เดือน/ปี.....																					

520

ใบกำกับการขนส่งขยะมูลฝอย												เดือน ตุลาคม 2565									
ชื่อผู้ประกอบการ.....บริษัท โทโก ทูล แอนด์ ดาย จำกัด (219/25)																					
ชื่อผู้ให้บริการกำจัด เทศบาลนครเจ้าพระยาสุรศักดิ์																					
ชนิดของรถที่ใช้ขนส่ง.....รถขยะแบบอัดท้าย..... หมายเลขทะเบียน.....86-0190.....																					
วันที่	ประเภทขยะ								ปริมาณ ก.ก.	จำนวน ถัง	วันที่	ประเภทขยะ								ปริมาณ ก.ก.	จำนวน ถัง
	A	B	C	D	E	F	G	H				A	B	C	D	E	F	G	H		
1	/	/	/						288	8	17										
2											18										
3											19	/	/	/					288	8	
4											20										
5	/	/	/						288	8	21										
6											22	/	/	/					288	8	
7											23										
8	/	/	/						288	8	24										
9											25										
10											26	/	/	/					288	8	
11											27										
12	/	/	/						288	8	28										
13											29	/	/	/					288	8	
14											30										
15	/	/	/						288	8	31										
16											รวม									2,592	72
หมายเหตุ A=เศษอาหาร B=เศษกระดาษ C=เศษถุงพลาสติก D=เศษแก้ว E=เศษไม้ F=เศษผ้า G=เศษเหล็ก H= หรืออื่นๆ																					
สำหรับผู้ประกอบการ (โรงงาน) ตรวจสอบแล้ว เป็นขยะมูลฝอย ตามที่ได้รับอนุญาต ลงชื่อ..... (.....) ตำแหน่ง...../ผู้ได้รับมอบหมาย วัน/เดือน/ปี.....										คำเตือน ใบกำกับการขนส่ง ผู้ประกอบการต้องเก็บรักษาไว้ ณ ที่ตั้ง โรงงาน ให้พร้อมสำหรับการตรวจสอบของเจ้าหน้าที่											
สำหรับผู้ให้บริการกำจัด/ผู้กำจัด/ขนส่ง/ผู้ขนส่ง ตรวจสอบแล้ว เป็นขยะมูลฝอย ไม่มีพิษปนเปื้อนหรือผสมขยะอันตราย ตามกฎหมายว่าด้วยโรงงาน และได้รับขยะมูลฝอยไปกำจัดที่ศูนย์กำจัดมูลฝอยเทศบาลแหลมฉบัง ลงชื่อ..... (นายมานะ ฉิมชา) รองนายกเทศมนตรี ปฏิบัติราชการแทน นายกเทศมนตรีนครเจ้าพระยาสุรศักดิ์ วัน/เดือน/ปี.....																					

ใบกำกับการขนส่งขยะมูลฝอย											เดือน พฤศจิกายน 2565										
ชื่อผู้ประกอบการ.....บริษัท โทโก ทูล แอนด์ ดาย จำกัด (219/25)																					
ชื่อผู้ให้บริการกำจัด เทศบาลนครเจ้าพระยาสุรศักดิ์																					
ชนิดของรถที่ใช้ขนส่ง.....รถขยะแบบอัดท้าย..... หมายเลขทะเบียน.....86-0190.....																					
วันที่	ประเภทขยะ								ปริมาณ ก.ก.	จำนวน ถัง	วันที่	ประเภทขยะ								ปริมาณ ก.ก.	จำนวน ถัง
	A	B	C	D	E	F	G	H				A	B	C	D	E	F	G	H		
1											17										
2	/	/	/						288	8	18										
3											19	/	/	/				288	8		
4											20										
5	/	/	/						288	8	21										
6											22										
7											23	/	/	/				288	8		
8											24										
9	/	/	/						288	8	25										
10											26	/	/	/				288	8		
11											27										
12	/	/	/						288	8	28										
13											29										
14											30	/	/	/				288	8		
15																					
16	/	/	/						288	8	รวม									2,592	72
หมายเหตุ A=เศษอาหาร B=เศษกระดาษ C=เศษถุงพลาสติก D=เศษแก้ว E=เศษไม้ F=เศษผ้า G=เศษเหล็ก H= หรืออื่นๆ																					
สำหรับผู้ประกอบการ (โรงงาน) ตรวจสอบแล้ว เป็นขยะมูลฝอย ตามที่ได้รับอนุญาต ลงชื่อ..... (.....) ตำแหน่ง...../ผู้ได้รับมอบหมาย วัน/เดือน/ปี.....											คำเตือน ใบกำกับการขนส่ง ผู้ประกอบการต้องเก็บรักษาไว้ ณ ที่ตั้ง โรงงาน ให้พร้อมสำหรับการตรวจสอบของเจ้าหน้าที่										
สำหรับผู้ให้บริการกำจัด/ผู้กำจัด/ขนส่ง/ผู้ขนส่ง ตรวจสอบแล้ว เป็นขยะมูลฝอย ไม่มีพิษปนเปื้อนหรือผสมขยะอันตราย ตามกฎหมายว่าด้วยโรงงาน และได้รับขยะมูลฝอยไปกำจัดที่ศูนย์กำจัดมูลฝอยเทศบาลแหลมฉบัง ลงชื่อ..... (นายมานะ ฉิมชา) รองนายกเทศมนตรี ปฏิบัติราชการแทน นายกเทศมนตรีนครเจ้าพระยาสุรศักดิ์ วัน/เดือน/ปี.....																					

ใบกำกับการขนส่งขยะมูลฝอย												เดือน ธันวาคม 2565									
ชื่อผู้ประกอบการ.....บริษัท โทโก พูล แอนด์ ดาย จำกัด (219/25)																					
ชื่อผู้ให้บริการกำจัด เทศบาลนครเจ้าพระยาสุรศักดิ์																					
ชนิดของรถที่ใช้ขนส่ง.....รถขยะแบบอัดท้าย..... หมายเลขทะเบียน.....86-0190.....																					
วันที่	ประเภทขยะ								ปริมาณ ก.ก.	จำนวน ถัง	วันที่	ประเภทขยะ								ปริมาณ ก.ก.	จำนวน ถัง
	A	B	C	D	E	F	G	H				A	B	C	D	E	F	G	H		
1											17	/	/	/					288	8	
2											18										
3	/	/	/						288	8	19										
4											20										
5											21	/	/	/					288	8	
6											22										
7	/	/	/						288	8	23										
8											24	/	/	/					288	8	
9											25										
10	/	/	/						288	8	26										
11											27										
12											28	/	/	/					288	8	
13											29										
14	/	/	/						288	8	30										
15											31	/	/	/					288	8	
16											รวม									2,592	72
หมายเหตุ A=เศษอาหาร B=เศษกระดาษ C=เศษถุงพลาสติก D=เศษแก้ว E=เศษไม้ F=เศษผ้า G=เศษเหล็ก H= หรืออื่นๆ																					
สำหรับผู้ประกอบการ (โรงงาน) ตรวจสอบแล้ว เป็นขยะมูลฝอย ตามที่ได้รับอนุญาต ลงชื่อ..... (.....) ตำแหน่ง...../ผู้ได้รับมอบหมาย วัน/เดือน/ปี.....										คำเตือน ใบกำกับการขนส่ง ผู้ประกอบการต้องเก็บรักษาไว้ ณ ที่ตั้ง โรงงาน ให้พร้อมสำหรับการตรวจสอบของเจ้าหน้าที่											
สำหรับผู้ให้บริการกำจัด/ผู้กำจัด/ขนส่ง/ผู้ขนส่ง ตรวจสอบแล้ว เป็นขยะมูลฝอย ไม่มีพิษปนเปื้อนหรือผสมขยะอันตราย ตามกฎหมายว่าด้วยโรงงาน และได้รับขยะมูลฝอยไปกำจัดที่ศูนย์กำจัดมูลฝอยเทศบาลแหลมฉบัง ลงชื่อ..... (นายมานะ ฉิมชา) รองนายกเทศมนตรี ปฏิบัติราชการแทน นายกเทศมนตรีนครเจ้าพระยาสุรศักดิ์ วัน/เดือน/ปี.....																					

520
20/12/86

ใบกำกับการขนส่งขยะมูลฝอย											เดือน สิงหาคม 2565										
ชื่อผู้ประกอบการ.....บริษัท ดองกุก สตีล (ประเทศไทย) จำกัด (219/7) ชื่อผู้ให้บริการกำจัด เทศบาลนครเจ้าพระยาสุรศักดิ์ ชนิดของรถที่ใช้ขนส่ง.....รถขยะแบบอัดท้าย..... หมายเลขทะเบียน.....86-0190.....																					
วันที่	ประเภทขยะ								ปริมาณ ก.ก.	จำนวน ถัง	วันที่	ประเภทขยะ								ปริมาณ ก.ก.	จำนวน ถัง
	A	B	C	D	E	F	G	H				A	B	C	D	E	F	G	H		
1										17	/	/	/					360	10		
2										18											
3	/	/	/						360	10	19										
4										20	/	/	/					360	10		
5										21											
6	/	/	/						360	10	22										
7										23											
8										24	/	/	/					360	10		
9										25											
10	/	/	/						360	10	26										
11										27	/	/	/					360	10		
12										28											
13	/	/	/						360	10	29										
14										30											
15										31	/	/	/					360	10		
16											รวม									3,240	90
หมายเหตุ A=เศษอาหาร B=เศษกระดาษ C=เศษถุงพลาสติก D=เศษแก้ว E=เศษไม้ F=เศษผ้า G=เศษเหล็ก H= หรืออื่นๆ																					
สำหรับผู้ประกอบการ (โรงงาน) ตรวจสอบแล้ว เป็นขยะมูลฝอย ตามที่ได้รับอนุญาต ลงชื่อ..... (.....) ตำแหน่ง...../ผู้ได้รับมอบหมาย วัน/เดือน/ปี.....										คำเตือน ใบกำกับการขนส่ง ผู้ประกอบการต้องเก็บรักษาไว้ ณ ที่ตั้ง โรงงาน ให้พร้อมสำหรับการตรวจสอบของเจ้าหน้าที่											
สำหรับผู้ให้บริการกำจัด/ผู้กำจัด/ขนส่ง/ผู้ขนส่ง ตรวจสอบแล้ว เป็นขยะมูลฝอย ไม่มีพิษปนเปื้อนหรือผสมขยะอันตราย ตามกฎหมายว่าด้วยโรงงาน และได้รับขยะมูลฝอยไปกำจัดที่ศูนย์กำจัดมูลฝอยเทศบาลแหลมฉบัง ลงชื่อ..... (นายมานะ ฉิมชา) รองนายกเทศมนตรี ปฏิบัติราชการแทน นายกเทศมนตรีนครเจ้าพระยาสุรศักดิ์ วัน/เดือน/ปี.....																					

520

ใบกำกับการขนส่งขยะมูลฝอย													เดือน กันยายน 2565								
ชื่อผู้ประกอบการ.....บริษัท ดองกุก สตีล (ประเทศไทย) จำกัด (219/7)																					
ชื่อผู้ให้บริการกำจัด เทศบาลนครเจ้าพระยาสุรศักดิ์																					
ชนิดของรถที่ใช้ขนส่ง.....รถขยะแบบอัดท้าย..... หมายเลขทะเบียน.....86-0190.....																					
วันที่	ประเภทขยะ								ปริมาณ ก.ก.	จำนวน ถัง	วันที่	ประเภทขยะ								ปริมาณ ก.ก.	จำนวน ถัง
	A	B	C	D	E	F	G	H				A	B	C	D	E	F	G	H		
1											17	/	/	/						360	10
2											18										
3	/	/	/						360	10	19										
4											20										
5											21	/	/	/						360	10
6											22										
7	/	/	/						360	10	23										
8											24	/	/	/						360	10
9											25										
10	/	/	/						360	10	26										
11											27										
12											28	/	/	/						360	10
13											29										
14	/	/	/						360	10	30										
15																					
16											รวม									2,880	80
หมายเหตุ A=เศษอาหาร B=เศษกระดาษ C=เศษถุงพลาสติก D=เศษแก้ว E =เศษไม้ F=เศษผ้า G=เศษเหล็ก H= หรืออื่นๆ																					
สำหรับผู้ประกอบการ (โรงงาน) ตรวจสอบแล้ว เป็นขยะมูลฝอย ตามที่ได้รับอนุญาต ลงชื่อ..... (.....) ตำแหน่ง...../ผู้ได้รับมอบหมาย วัน/เดือน/ปี.....										คำเตือน ใบกำกับการขนส่ง ผู้ประกอบการต้องเก็บรักษาไว้ ณ ที่ตั้ง โรงงาน ให้พร้อมสำหรับการตรวจสอบของเจ้าหน้าที่											
สำหรับผู้ให้บริการกำจัด/ผู้กำจัด/ขนส่ง/ผู้ขนส่ง ตรวจสอบแล้ว เป็นขยะมูลฝอย ไม่มีพิษปนเปื้อนหรือผสมขยะอันตราย ตามกฎหมายว่าด้วยโรงงาน และได้รับขยะมูลฝอยไปกำจัดที่ศูนย์กำจัดมูลฝอยเทศบาลแหลมฉบัง ลงชื่อ..... (นายมานะ ฉิมชา) รองนายกเทศมนตรี ปฏิบัติราชการแทน นายกเทศมนตรีนครเจ้าพระยาสุรศักดิ์ วัน/เดือน/ปี.....																					

ใบกำกับการขนส่งขยะมูลฝอย											เดือน ตุลาคม 2565										
ชื่อผู้ประกอบการ.....บริษัท ดองกุก สตีล (ประเทศไทย) จำกัด (219/7)																					
ชื่อผู้ให้บริการกำจัด เทศบาลนครเจ้าพระยาสุรศักดิ์																					
ชนิดของรถที่ใช้ขนส่ง.....รถขยะแบบอัดท้าย..... หมายเลขทะเบียน.....86-0190.....																					
วันที่	ประเภทขยะ								ปริมาณ ก.ก.	จำนวน ถัง	วันที่	ประเภทขยะ								ปริมาณ ก.ก.	จำนวน ถัง
	A	B	C	D	E	F	G	H				A	B	C	D	E	F	G	H		
1	/	/	/						360	10	17										
2											18										
3											19	/	/	/					360	10	
4											20										
5	/	/	/						360	10	21										
6											22	/	/	/					360	10	
7											23										
8	/	/	/						360	10	24										
9											25										
10											26	/	/	/					360	10	
11											27										
12	/	/	/						360	10	28										
13											29	/	/	/					360	10	
14											30										
15	/	/	/						360	10	31										
16											รวม									3,240	90
หมายเหตุ A=เศษอาหาร B=เศษกระดาษ C=เศษถุงพลาสติก D=เศษแก้ว E=เศษไม้ F=เศษผ้า G=เศษเหล็ก H= หรืออื่นๆ																					
สำหรับผู้ประกอบการ (โรงงาน) ตรวจสอบแล้ว เป็นขยะมูลฝอย ตามที่ได้รับอนุญาต ลงชื่อ..... (.....) ตำแหน่ง...../ผู้ได้รับมอบหมาย วัน/เดือน/ปี.....										คำเตือน ใบกำกับการขนส่ง ผู้ประกอบการต้องเก็บรักษาไว้ ณ ที่ตั้ง โรงงาน ให้พร้อมสำหรับการตรวจสอบของเจ้าหน้าที่											
สำหรับผู้ให้บริการกำจัด/ผู้กำจัด/ขนส่ง/ผู้ขนส่ง ตรวจสอบแล้ว เป็นขยะมูลฝอย ไม่มีพิษปนเปื้อนหรือผสมขยะอันตราย ตามกฎหมายว่าด้วยโรงงาน และได้รับขยะมูลฝอยไปกำจัดที่ศูนย์กำจัดมูลฝอยเทศบาลแหลมฉบัง ลงชื่อ..... (นายมานะ ฉิมชา) รองนายกเทศมนตรี ปฏิบัติราชการแทน นายกเทศมนตรีนครเจ้าพระยาสุรศักดิ์ วัน/เดือน/ปี.....																					

ใบกำกับการขนส่งขยะมูลฝอย											เดือน พฤศจิกายน 2565										
ชื่อผู้ประกอบการ.....บริษัท ดองกุก สตีล (ประเทศไทย) จำกัด (219/7)																					
ชื่อผู้ให้บริการกำจัด เทศบาลนครเจ้าพระยาสุรศักดิ์																					
ชนิดของรถที่ใช้ขนส่ง.....รถขยะแบบอัดท้าย..... หมายเลขทะเบียน.....86-0190.....																					
วันที่	ประเภทขยะ								ปริมาณ ก.ก.	จำนวน ถัง	วันที่	ประเภทขยะ								ปริมาณ ก.ก.	จำนวน ถัง
	A	B	C	D	E	F	G	H				A	B	C	D	E	F	G	H		
1											17										
2	/	/	/						360	10	18										
3											19	/	/	/				360	10		
4											20										
5	/	/	/						360	10	21										
6											22										
7											23	/	/	/				360	10		
8											24										
9	/	/	/						360	10	25										
10											26	/	/	/				360	10		
11											27										
12	/	/	/						360	10	28										
13											29										
14											30	/	/	/				360	10		
15																					
16	/	/	/						360	10	รวม									3,240	90
หมายเหตุ A=เศษอาหาร B=เศษกระดาษ C=เศษถุงพลาสติก D=เศษแก้ว E=เศษไม้ F=เศษผ้า G=เศษเหล็ก H= หรืออื่นๆ																					
สำหรับผู้ประกอบการ (โรงงาน) ตรวจสอบแล้ว เป็นขยะมูลฝอย ตามที่ได้รับอนุญาต ลงชื่อ..... (.....) ตำแหน่ง...../ผู้ได้รับมอบหมาย วัน/เดือน/ปี.....										คำเตือน ใบกำกับการขนส่ง ผู้ประกอบการต้องเก็บรักษาไว้ ณ ที่ตั้ง โรงงาน ให้พร้อมสำหรับการตรวจสอบของเจ้าหน้าที่											
สำหรับผู้ให้บริการกำจัด/ผู้กำจัด/ขนส่ง/ผู้ขนส่ง ตรวจสอบแล้ว เป็นขยะมูลฝอย ไม่มีพิษปนเปื้อนหรือผสมขยะอันตราย ตามกฎหมายว่าด้วยโรงงาน และได้รับขยะมูลฝอยไปกำจัดที่ศูนย์กำจัดมูลฝอยเทศบาลแหลมฉบัง ลงชื่อ..... (นายมานะ ฉิมชา) รองนายกเทศมนตรี ปฏิบัติราชการแทน นายกเทศมนตรีนครเจ้าพระยาสุรศักดิ์ วัน/เดือน/ปี.....																					

๑๖๖ ✓
13 กย ๖๕

ใบกำกับการขนส่งขยะมูลฝอย											เดือน ธันวาคม 2565										
ชื่อผู้ประกอบการ.....บริษัท ดองกุก สตีล (ประเทศไทย) จำกัด (219/7)																					
ชื่อผู้ให้บริการกำจัด เทศบาลนครเจ้าพระยาสุรศักดิ์																					
ชนิดของรถที่ใช้ขนส่ง.....รถขยะแบบอัดท้าย..... หมายเลขทะเบียน.....86-0190.....																					
วันที่	ประเภทขยะ								ปริมาณ ก.ก.	จำนวน ถัง	วันที่	ประเภทขยะ								ปริมาณ ก.ก.	จำนวน ถัง
	A	B	C	D	E	F	G	H				A	B	C	D	E	F	G	H		
1											17	/	/	/					360	10	
2											18										
3	/	/	/						360	10	19										
4											20										
5											21	/	/	/				360	10		
6											22										
7	/	/	/						360	10	23										
8											24	/	/	/				360	10		
9											25										
10	/	/	/						360	10	26										
11											27										
12											28	/	/	/				360	10		
13											29										
14	/	/	/						360	10	30										
15											31	/	/	/				360	10		
16	/										รวม									3,240	90
หมายเหตุ A=เศษอาหาร B=เศษกระดาษ C=เศษถุงพลาสติก D=เศษแก้ว E=เศษไม้ F=เศษผ้า G=เศษเหล็ก H= หรืออื่นๆ																					
สำหรับผู้ประกอบการ (โรงงาน) ตรวจสอบแล้ว เป็นขยะมูลฝอย ตามที่ได้รับอนุญาต ลงชื่อ..... (.....) ตำแหน่ง...../ผู้ได้รับมอบหมาย วัน/เดือน/ปี.....										คำเตือน ใบกำกับการขนส่ง ผู้ประกอบการต้องเก็บรักษาไว้ ณ ที่ตั้ง โรงงาน ให้พร้อมสำหรับการตรวจสอบของเจ้าหน้าที่											
สำหรับผู้ให้บริการกำจัด/ผู้กำจัด/ขนส่ง/ผู้ขนส่ง ตรวจสอบแล้ว เป็นขยะมูลฝอย ไม่มีพิษปนเปื้อนหรือผสมขยะอันตราย ตามกฎหมายว่าด้วยโรงงาน และได้รับขยะมูลฝอยไปกำจัดที่ศูนย์กำจัดมูลฝอยเทศบาลแหลมฉบัง ลงชื่อ..... (นายมานะ ฉิมชา) รองนายกเทศมนตรี ปฏิบัติราชการแทน นายกเทศมนตรีนครเจ้าพระยาสุรศักดิ์ วัน/เดือน/ปี.....																					

ใบกำกับการขนส่งวัสดุที่ไม่ใช่แล้ว (ไม่อันตราย) จากอุตสาหกรรม

เลขที่อ้างอิง : Reference No. 8404352

เลขที่ใบกำกับการขนส่ง (Manifest No.)

ส่วนที่ 1 รายละเอียดของผู้ก่อกำเนิดวัสดุที่ไม่ใช่แล้วจากอุตสาหกรรม

1. ชื่อโรงงาน บริษัท ดองกุก สตีล (ประเทศไทย) จำกัด		วันที่นำวัสดุที่ไม่ใช่แล้วออกนอกโรงงาน 07/07/2565		
เลขทะเบียนโรงงาน น.64(12)-2/2554-ญปด.		(dd/mm/yy)		
2. รายละเอียดวัสดุที่ไม่ใช่แล้วที่เป็นไปตามประกาศกระทรวงอุตสาหกรรม				
รหัสของเสีย	ชื่อวัสดุที่ไม่ใช่แล้ว	ปริมาณที่ขนส่ง (กก.)	ผู้รับกำจัด(ทะเบียนโรงงาน)	หมายเหตุ
12 01 01	เศษเหล็ก	8760	3-105-2/46ขบ	

3. รายละเอียดวัสดุที่ไม่ใช่แล้วเพิ่มเติม ☐ ของเหลว ☐ ของแข็ง ☐ ของแข็งกึ่งเหลว
 ภาชนะบรรจุวัสดุที่ไม่ใช่แล้ว ☐ ถัง 200 ลิตร (Drum) ☐ Tank truck ☐ Roll off box ☐ อื่น ๆ ระบุ

4. คำรับรอง : ข้าพเจ้าขอรับรองว่าได้ส่งมอบวัสดุที่ไม่ใช่แล้วให้ผู้ขนส่งตามที่ระบุข้างต้นและเป็นไปตามข้อกำหนดของกฎหมายทุกประการ

ลงชื่อผู้ก่อกำเนิด
 (.....)

ส่วนที่ 2 รายละเอียดของผู้ขนส่งวัสดุที่ไม่ใช่แล้ว

5. ชื่อผู้ขนส่ง.....	วันที่ขนส่งวัสดุที่ไม่ใช่แล้ว
ทะเบียนรถขนส่ง โทรศัพท์ โทรสาร	(dd/mm/yy)

6. คำรับรอง : ข้าพเจ้าขอรับรองว่าได้รับมอบวัสดุที่ไม่ใช่แล้วให้ผู้ขนส่งตามที่ระบุข้างต้นและเป็นไปตามข้อกำหนดของกฎหมายทุกประการ

ลงชื่อผู้ขนส่ง
 (.....)

ส่วนที่ 3 รายละเอียดของผู้รับดำเนินการกำจัดวัสดุที่ไม่ใช่แล้ว

7. ชื่อโรงงาน บริษัท กนัศรวิฑูรย์รุ่งเรือง (14) จำกัด		วันที่ได้รับวัสดุที่ไม่ใช่แล้ว	
เลขทะเบียนโรงงาน 3-105-2/46ขบ		(dd/mm/yy)	
8. รายละเอียดวัสดุที่ไม่ใช่แล้วที่เป็นไปตามประกาศกระทรวงอุตสาหกรรม			
รหัสของเสีย	ชื่อวัสดุที่ไม่ใช่แล้ว	ปริมาณที่ได้รับมาดำเนินการ (กก.)	หมายเหตุ
12 01 01	เศษเหล็ก		

9. ☐ ถูกต้อง ☐ ไม่ถูกต้อง ระบุ

10. คำรับรอง : ข้าพเจ้าขอรับรองว่าได้รับมอบวัสดุที่ไม่ใช่แล้วให้ผู้ขนส่งตามที่ระบุข้างต้นและเป็นไปตามข้อกำหนดของกฎหมายทุกประการ

ลงชื่อผู้รับกำจัด
 (.....)

ใบกำกับการขนส่งวัสดุที่ไม่ใช่แล้ว (ไม่อันตราย) จากอุตสาหกรรม

เลขที่อ้างอิง : Reference No. 8404358

เลขที่ใบกำกับการขนส่ง (Manifest No.)

ส่วนที่ 1 รายละเอียดของผู้ก่อกำเนิดวัสดุที่ไม่ใช่แล้วจากอุตสาหกรรม

1. ชื่อโรงงาน บริษัท ดองกุก สตีล (ประเทศไทย) จำกัด		วันที่นำวัสดุที่ไม่ใช่แล้วออกนอกโรงงาน 15/07/2565 (dd/mm/yy)		
เลขทะเบียนโรงงาน น.64(12)-2/2554-ญปค.				
2. รายละเอียดวัสดุที่ไม่ใช่แล้วที่เป็นไปตามประกาศกระทรวงอุตสาหกรรม				
รหัสของเสีย	ชื่อวัสดุที่ไม่ใช่แล้ว	ปริมาณที่ขนส่ง (กก.)	ผู้รับกำจัด(ทะเบียนโรงงาน)	หมายเหตุ
12 01 01	เศษเหล็ก	17060	3-105-2/46ชบ	
3. รายละเอียดวัสดุที่ไม่ใช่แล้วเพิ่มเติม <input type="checkbox"/> ของเหลว <input type="checkbox"/> ของแข็ง <input type="checkbox"/> ของแข็งกึ่งเหลว				
ภาชนะบรรจุวัสดุที่ไม่ใช่แล้ว <input type="checkbox"/> ถัง 200 ลิตร (Drum) <input type="checkbox"/> Tank truck <input type="checkbox"/> Roll off box <input type="checkbox"/> อื่น ๆ ระบุ				
4. คำรับรอง : ข้าพเจ้าขอรับรองว่าได้ส่งมอบวัสดุที่ไม่ใช่แล้วให้ผู้ขนส่งตามที่ระบุข้างต้นและเป็นไปตามข้อกำหนดของกฎหมายทุกประการ				
ลงชื่อผู้ก่อกำเนิด (.....)				

ส่วนที่ 2 รายละเอียดของผู้ขนส่งวัสดุที่ไม่ใช่แล้ว

5. ชื่อผู้ขนส่ง.....	วันที่ขนส่งวัสดุที่ไม่ใช่แล้ว.....
ทะเบียนรถขนส่ง	โทรศัพท์ โทรสาร
(dd/mm/yy)	
6. คำรับรอง : ข้าพเจ้าขอรับรองว่าได้รับมอบวัสดุที่ไม่ใช่แล้วให้ผู้ขนส่งตามที่ระบุข้างต้นและเป็นไปตามข้อกำหนดของกฎหมายทุกประการ	
ลงชื่อผู้ขนส่ง (.....)	

ส่วนที่ 3 รายละเอียดของผู้รับดำเนินการกำจัดวัสดุที่ไม่ใช่แล้ว

7. ชื่อโรงงาน บริษัท กนัตศรีทวีคูณรุ่งเรือง (14) จำกัด		วันที่ได้รับวัสดุที่ไม่ใช่แล้ว	
เลขทะเบียนโรงงาน 3-105-2/46ชบ		(dd/mm/yy)	
8. รายละเอียดวัสดุที่ไม่ใช่แล้วที่เป็นไปตามประกาศกระทรวงอุตสาหกรรม			
รหัสของเสีย	ชื่อวัสดุที่ไม่ใช่แล้ว	ปริมาณที่รับมาดำเนินการ (กก.)	หมายเหตุ
12 01 01	เศษเหล็ก		
9. <input type="checkbox"/> ถูกต้อง <input type="checkbox"/> ไม่ถูกต้อง ระบุ			
10. คำรับรอง : ข้าพเจ้าขอรับรองว่าได้รับมอบวัสดุที่ไม่ใช่แล้วให้ผู้ขนส่งตามที่ระบุข้างต้นและเป็นไปตามข้อกำหนดของกฎหมายทุกประการ			
ลงชื่อผู้รับกำจัด (.....)			

ใบกำกับการขนส่งวัสดุที่ไม่ใช้แล้ว (ไม่อันตราย) จากอุตสาหกรรม

เลขที่อ้างอิง : Reference No. 8404363

เลขที่ใบกำกับการขนส่ง (Manifest No.)

ส่วนที่ 1 รายละเอียดของผู้ก่อกำเนิดวัสดุที่ไม่ใช้แล้วจากอุตสาหกรรม

1. ชื่อโรงงาน บริษัท ดองกุก สตีล (ประเทศไทย) จำกัด		วันที่นำวัสดุที่ไม่ใช้แล้วออกนอกโรงงาน 20/07/2565		
เลขทะเบียนโรงงาน น.64(12)-2/2554-ญปค.		(dd/mm/yy)		
2. รายละเอียดวัสดุที่ไม่ใช้แล้วที่เป็นไปตามประกาศกระทรวงอุตสาหกรรม				
รหัสของเสีย	ชื่อวัสดุที่ไม่ใช้แล้ว	ปริมาณที่ขนส่ง (กก.)	ผู้รับกำจัด(ทะเบียนโรงงาน)	หมายเหตุ
12 01 01	เศษเหล็ก	8500	3-105-2/46ขบ	
3. รายละเอียดวัสดุที่ไม่ใช้แล้วเพิ่มเติม <input type="checkbox"/> ของเหลว <input type="checkbox"/> ของแข็ง <input type="checkbox"/> ของแข็งกึ่งเหลว				
ภาชนะบรรจุวัสดุที่ไม่ใช้แล้ว <input type="checkbox"/> ถัง 200 ลิตร (Drum) <input type="checkbox"/> Tank truck <input type="checkbox"/> Roll off box <input type="checkbox"/> อื่น ๆ ระบุ				
4. คำรับรอง : ข้าพเจ้าขอรับรองว่าได้ส่งมอบวัสดุที่ไม่ใช้แล้วให้ผู้ขนส่งตามที่ระบุข้างต้นและเป็นไปตามข้อกำหนดของกฎหมายทุกประการ				
ลงชื่อผู้ก่อกำเนิด				
(.....)				

ส่วนที่ 2 รายละเอียดของผู้ขนส่งวัสดุที่ไม่ใช้แล้ว

5. ชื่อผู้ขนส่ง.....		วันที่ขนส่งวัสดุที่ไม่ใช้แล้ว.....	
ทะเบียนรถขนส่ง		โทรศัพท์ โทรสาร	
		(dd/mm/yy)	
6. คำรับรอง : ข้าพเจ้าขอรับรองว่าได้รับมอบวัสดุที่ไม่ใช้แล้วให้ผู้ขนส่งตามที่ระบุข้างต้นและเป็นไปตามข้อกำหนดของกฎหมายทุกประการ			
ลงชื่อผู้ขนส่ง			
(.....)			

ส่วนที่ 3 รายละเอียดของผู้รับดำเนินการกำจัดวัสดุที่ไม่ใช้แล้ว

7. ชื่อโรงงาน บริษัท ถนิตศรีทวีคูณรุ่งเรือง (14) จำกัด		วันที่ได้รับวัสดุที่ไม่ใช้แล้ว	
เลขทะเบียนโรงงาน 3-105-2/46ขบ		(dd/mm/yy)	
8. รายละเอียดวัสดุที่ไม่ใช้แล้วที่เป็นไปตามประกาศกระทรวงอุตสาหกรรม			
รหัสของเสีย	ชื่อวัสดุที่ไม่ใช้แล้ว	ปริมาณที่รับมาดำเนินการ (กก.)	หมายเหตุ
12 01 01	เศษเหล็ก		
9. <input type="checkbox"/> ถูกต้อง <input type="checkbox"/> ไม่ถูกต้อง ระบุ			
10. คำรับรอง : ข้าพเจ้าขอรับรองว่าได้รับมอบวัสดุที่ไม่ใช้แล้วให้ผู้ขนส่งตามที่ระบุข้างต้นและเป็นไปตามข้อกำหนดของกฎหมายทุกประการ			
ลงชื่อผู้รับกำจัด			
(.....)			

ใบกำกับการขนส่งวัสดุที่ไม่ใช่แล้ว (ไม่อันตราย) จากอุตสาหกรรม

เลขที่อ้างอิง : Reference No. 8404367

เลขที่ใบกำกับการขนส่ง (Manifest No.)

ส่วนที่ 1 รายละเอียดของผู้ก่อกำเนิดวัสดุที่ไม่ใช่แล้วจากอุตสาหกรรม

1. ชื่อโรงงาน บริษัท ดองกุก สตีล (ประเทศไทย) จำกัด		วันที่นำวัสดุที่ไม่ใช่แล้วออกนอกโรงงาน 27/07/2565		
เลขทะเบียนโรงงาน น.64(12)-2/2554-ญปค.		(dd/mm/yy)		
2. รายละเอียดวัสดุที่ไม่ใช่แล้วที่เป็นไปตามประกาศกระทรวงอุตสาหกรรม				
รหัสของเสีย	ชื่อวัสดุที่ไม่ใช่แล้ว	ปริมาณที่ขนส่ง (กก.)	ผู้รับกำจัด(ทะเบียนโรงงาน)	หมายเหตุ
12 01 01	เศษเหล็ก	13960	3-105-2/46ขบ	
3. รายละเอียดวัสดุที่ไม่ใช่แล้วเพิ่มเติม <input type="checkbox"/> ของเหลว <input type="checkbox"/> ของแข็ง <input type="checkbox"/> ของแข็งกึ่งเหลว				
ภาชนะบรรจุวัสดุที่ไม่ใช่แล้ว <input type="checkbox"/> ถัง 200 ลิตร (Drum) <input type="checkbox"/> Tank truck <input type="checkbox"/> Roll off box <input type="checkbox"/> อื่น ๆ ระบุ				
4. คำรับรอง : ข้าพเจ้าขอรับรองว่าได้ส่งมอบวัสดุที่ไม่ใช่แล้วให้ผู้ขนส่งตามที่ระบุข้างต้นและเป็นไปตามข้อกำหนดของกฎหมายทุกประการ				
ลงชื่อผู้ก่อกำเนิด				
(.....)				

ส่วนที่ 2 รายละเอียดของผู้ขนส่งวัสดุที่ไม่ใช่แล้ว

5. ชื่อผู้ขนส่ง.....	วันที่ขนส่งวัสดุที่ไม่ใช่แล้ว
ทะเบียนรถขนส่ง	โทรศัพท์ โทรสาร
(dd/mm/yy)	
6. คำรับรอง : ข้าพเจ้าขอรับรองว่าได้รับมอบวัสดุที่ไม่ใช่แล้วให้ผู้ขนส่งตามที่ระบุข้างต้นและเป็นไปตามข้อกำหนดของกฎหมายทุกประการ	
ลงชื่อผู้ขนส่ง	
(.....)	

ส่วนที่ 3 รายละเอียดของผู้รับดำเนินการกำจัดวัสดุที่ไม่ใช่แล้ว

7. ชื่อโรงงาน บริษัท ถนัดศรีหริกุลรุ่งเรือง (14) จำกัด		วันที่ได้รับวัสดุที่ไม่ใช่แล้ว	
เลขทะเบียนโรงงาน 3-105-2/46ขบ		(dd/mm/yy)	
8. รายละเอียดวัสดุที่ไม่ใช่แล้วที่เป็นไปตามประกาศกระทรวงอุตสาหกรรม			
รหัสของเสีย	ชื่อวัสดุที่ไม่ใช่แล้ว	ปริมาณที่รับมาดำเนินการ (กก.)	หมายเหตุ
12 01 01	เศษเหล็ก		
9. <input type="checkbox"/> ถูกต้อง <input type="checkbox"/> ไม่ถูกต้อง ระบุ			
10. คำรับรอง : ข้าพเจ้าขอรับรองว่าได้รับมอบวัสดุที่ไม่ใช่แล้วให้ผู้ขนส่งตามที่ระบุข้างต้นและเป็นไปตามข้อกำหนดของกฎหมายทุกประการ			
ลงชื่อผู้รับกำจัด			
(.....)			

ใบกำกับการขนส่งวัสดุที่ไม่ใช่แล้ว (ไม่อันตราย) จากอุตสาหกรรม

เลขที่อ้างอิง : Reference No. 8409522

เลขที่ใบกำกับการขนส่ง (Manifest No.)

ส่วนที่ 1 รายละเอียดของผู้ก่อกำเนิดวัสดุที่ไม่ใช่แล้วจากอุตสาหกรรม

1. ชื่อโรงงาน บริษัท ดองกุก สตีล (ประเทศไทย) จำกัด		วันที่นำวัสดุที่ไม่ใช่แล้วออกนอกโรงงาน 05/08/2565		
เลขทะเบียนโรงงาน น.64(12)-2/2554-ญปค.		(dd/mm/yy)		
2. รายละเอียดวัสดุที่ไม่ใช่แล้วที่เป็นไปตามประกาศกระทรวงอุตสาหกรรม				
รหัสของเสีย	ชื่อวัสดุที่ไม่ใช่แล้ว	ปริมาณที่ขนส่ง (กก.)	ผู้รับกำจัด(ทะเบียนโรงงาน)	หมายเหตุ
12 01 01	เศษเหล็ก	19570	3-105-2/46ขบ	
3. รายละเอียดวัสดุที่ไม่ใช่แล้วเพิ่มเติม <input type="checkbox"/> ของเหลว <input type="checkbox"/> ของแข็ง <input type="checkbox"/> ของแข็งกึ่งเหลว				
ภาชนะบรรจุวัสดุที่ไม่ใช่แล้ว <input type="checkbox"/> ถัง 200 ลิตร (Drum) <input type="checkbox"/> Tank truck <input type="checkbox"/> Roll off box <input type="checkbox"/> อื่น ๆ ระบุ				
4. คำรับรอง : ข้าพเจ้าขอรับรองว่าได้ส่งมอบวัสดุที่ไม่ใช่แล้วให้ผู้ขนส่งตามที่ระบุข้างต้นและเป็นไปตามข้อกำหนดของกฎหมายทุกประการ				
ลงชื่อผู้ก่อกำเนิด				
(.....)				

ส่วนที่ 2 รายละเอียดของผู้ขนส่งวัสดุที่ไม่ใช่แล้ว

5. ชื่อผู้ขนส่ง.....	วันที่ขนส่งวัสดุที่ไม่ใช่แล้ว.....
ทะเบียนรถขนส่ง.....	โทรศัพท์..... โทรสาร.....
(dd/mm/yy)	
6. คำรับรอง : ข้าพเจ้าขอรับรองว่าได้รับมอบวัสดุที่ไม่ใช่แล้วให้ผู้ขนส่งตามที่ระบุข้างต้นและเป็นไปตามข้อกำหนดของกฎหมายทุกประการ	
ลงชื่อผู้ขนส่ง	
(.....)	

ส่วนที่ 3 รายละเอียดของผู้รับดำเนินการกำจัดวัสดุที่ไม่ใช่แล้ว

7. ชื่อโรงงาน บริษัท กนัศรวิศุทธิ์รุ่งเรือง (14) จำกัด		วันที่ได้รับวัสดุที่ไม่ใช่แล้ว	
เลขทะเบียนโรงงาน 3-105-2/46ขบ		(dd/mm/yy)	
8. รายละเอียดวัสดุที่ไม่ใช่แล้วที่เป็นไปตามประกาศกระทรวงอุตสาหกรรม			
รหัสของเสีย	ชื่อวัสดุที่ไม่ใช่แล้ว	ปริมาณที่รับมาดำเนินการ (กก.)	หมายเหตุ
12 01 01	เศษเหล็ก		
9. <input type="checkbox"/> ถูกต้อง <input type="checkbox"/> ไม่ถูกต้อง ระบุ			
10. คำรับรอง : ข้าพเจ้าขอรับรองว่าได้รับมอบวัสดุที่ไม่ใช่แล้วให้ผู้ขนส่งตามที่ระบุข้างต้นและเป็นไปตามข้อกำหนดของกฎหมายทุกประการ			
ลงชื่อผู้รับกำจัด			
(.....)			

ใบกำกับการขนส่งวัสดุที่ไม่ใช่แล้ว (ไม่อันตราย) จากอุตสาหกรรม

เลขที่อ้างอิง : Reference No. 8433531

เลขที่ใบกำกับการขนส่ง (Manifest No.)

ส่วนที่ 1 รายละเอียดของผู้ก่อกำเนิดวัสดุที่ไม่ใช่แล้วจากอุตสาหกรรม

1. ชื่อโรงงาน บริษัท ดองก สติล (ประเทศไทย) จำกัด วันที่นำวัสดุที่ไม่ใช่แล้วออกนอกโรงงาน 16/08/2565
 เลขทะเบียนโรงงาน น.64(12)-2/2554-ญปค. (dd/mm/yy)

2. รายละเอียดวัสดุที่ไม่ใช่แล้วที่เป็นไปตามประกาศกระทรวงอุตสาหกรรม

รหัสของเสีย	ชื่อวัสดุที่ไม่ใช่แล้ว	ปริมาณที่ขนส่ง (กก.)	ผู้รับกำจัด(ทะเบียนโรงงาน)	หมายเหตุ
12 01 01	เศษเหล็ก	17620	3-105-2/46ขบ	

3. รายละเอียดวัสดุที่ไม่ใช่แล้วเพิ่มเติม ☐ ของเหลว ☐ ของแข็ง ☐ ของแข็งกึ่งเหลว

ภาชนะบรรจุวัสดุที่ไม่ใช่แล้ว ☐ ถัง 200 ลิตร (Drum) ☐ Tank truck ☐ Roll off box ☐ อื่น ๆ ระบุ

4. คำรับรอง : ข้าพเจ้าขอรับรองว่าได้ส่งมอบวัสดุที่ไม่ใช่แล้วให้ผู้ขนส่งตามที่ระบุข้างต้นและเป็นไปตามข้อกำหนดของกฎหมายทุกประการ

ลงชื่อผู้ก่อกำเนิด
 (.....)

ส่วนที่ 2 รายละเอียดของผู้ขนส่งวัสดุที่ไม่ใช่แล้ว

5. ชื่อผู้ขนส่ง..... วันที่ขนส่งวัสดุที่ไม่ใช่แล้ว.....
 ทะเบียนรถขนส่ง โทรศัพท์ โทรสาร
 (dd/mm/yy)

6. คำรับรอง : ข้าพเจ้าขอรับรองว่าได้รับมอบวัสดุที่ไม่ใช่แล้วให้ผู้ขนส่งตามที่ระบุข้างต้นและเป็นไปตามข้อกำหนดของกฎหมายทุกประการ

ลงชื่อผู้ขนส่ง
 (.....)

ส่วนที่ 3 รายละเอียดของผู้รับดำเนินการกำจัดวัสดุที่ไม่ใช่แล้ว

7. ชื่อโรงงาน บริษัท ทัศนศิริทรีตเมนต์ (14) จำกัด วันที่ได้รับวัสดุที่ไม่ใช่แล้ว
 เลขทะเบียนโรงงาน 3-105-2/46ขบ (dd/mm/yy)

8. รายละเอียดวัสดุที่ไม่ใช่แล้วที่เป็นไปตามประกาศกระทรวงอุตสาหกรรม

รหัสของเสีย	ชื่อวัสดุที่ไม่ใช่แล้ว	ปริมาณที่รับมาดำเนินการ (กก.)	หมายเหตุ
12 01 01	เศษเหล็ก		

9. ☐ ถูกต้อง ☐ ไม่ถูกต้อง ระบุ

10. คำรับรอง : ข้าพเจ้าขอรับรองว่าได้รับมอบวัสดุที่ไม่ใช่แล้วให้ผู้ขนส่งตามที่ระบุข้างต้นและเป็นไปตามข้อกำหนดของกฎหมายทุกประการ

ลงชื่อผู้รับกำจัด
 (.....)

ใบกำกับการขนส่งวัสดุที่ไม่ใช่แล้ว (ไม่อันตราย) จากอุตสาหกรรม

เลขที่อ้างอิง : Reference No. 8454417

เลขที่ใบกำกับการขนส่ง (Manifest No.)

ส่วนที่ 1 รายละเอียดของผู้ก่อกำเนิดวัสดุที่ไม่ใช่แล้วจากอุตสาหกรรม

1. ชื่อโรงงาน บริษัท ดองกุก สตีล (ประเทศไทย) จำกัด		วันที่นำวัสดุที่ไม่ใช่แล้วออกนอกโรงงาน 24/08/2565 (dd/mm/yy)		
เลขทะเบียนโรงงาน น.64(12)-2/2554-ญปด.				
2. รายละเอียดวัสดุที่ไม่ใช่แล้วที่เป็นไปตามประกาศกระทรวงอุตสาหกรรม				
รหัสของเสีย	ชื่อวัสดุที่ไม่ใช่แล้ว	ปริมาณที่ขนส่ง (กก.)	ผู้รับกำจัด(ทะเบียนโรงงาน)	หมายเหตุ
12 01 01	เศษเหล็ก	16610	3-105-2/46ขบ	
3. รายละเอียดวัสดุที่ไม่ใช่แล้วเพิ่มเติม <input type="checkbox"/> ของเหลว <input type="checkbox"/> ของแข็ง <input type="checkbox"/> ของแข็งกึ่งเหลว				
ภาชนะบรรจุวัสดุที่ไม่ใช่แล้ว <input type="checkbox"/> ถัง 200 ลิตร (Drum) <input type="checkbox"/> Tank truck <input type="checkbox"/> Roll off box <input type="checkbox"/> อื่น ๆ ระบุ				
4. คำรับรอง : ข้าพเจ้าขอรับรองว่า ได้ส่งมอบวัสดุที่ไม่ใช่แล้วให้ผู้ขนส่งตามที่ระบุข้างต้นและเป็นไปตามข้อกำหนดของกฎหมายทุกประการ				
ลงชื่อผู้ก่อกำเนิด (.....)				

ส่วนที่ 2 รายละเอียดของผู้ขนส่งวัสดุที่ไม่ใช่แล้ว

5. ชื่อผู้ขนส่ง.....	วันที่ขนส่งวัสดุที่ไม่ใช่แล้ว
ทะเบียนรถขนส่ง โทรศัพท์ โทรสาร	(dd/mm/yy)
6. คำรับรอง : ข้าพเจ้าขอรับรองว่า ได้รับมอบวัสดุที่ไม่ใช่แล้วให้ผู้ขนส่งตามที่ระบุข้างต้นและเป็นไปตามข้อกำหนดของกฎหมายทุกประการ	
ลงชื่อผู้ขนส่ง (.....)	

ส่วนที่ 3 รายละเอียดของผู้รับดำเนินการกำจัดวัสดุที่ไม่ใช่แล้ว

7. ชื่อโรงงาน บริษัท ถนิตศรีทวีอุตสาหกรรม (14) จำกัด		วันที่ได้รับวัสดุที่ไม่ใช่แล้ว	
เลขทะเบียนโรงงาน 3-105-2/46ขบ		(dd/mm/yy)	
8. รายละเอียดวัสดุที่ไม่ใช่แล้วที่เป็นไปตามประกาศกระทรวงอุตสาหกรรม			
รหัสของเสีย	ชื่อวัสดุที่ไม่ใช่แล้ว	ปริมาณที่รับมาดำเนินการ (กก.)	หมายเหตุ
12 01 01	เศษเหล็ก		
9. <input type="checkbox"/> ถูกต้อง <input type="checkbox"/> ไม่ถูกต้อง ระบุ			
10. คำรับรอง : ข้าพเจ้าขอรับรองว่า ได้รับมอบวัสดุที่ไม่ใช่แล้วให้ผู้ขนส่งตามที่ระบุข้างต้นและเป็นไปตามข้อกำหนดของกฎหมายทุกประการ			
ลงชื่อผู้รับกำจัด (.....)			

ใบกำกับการขนส่งวัสดุที่ไม่ใช่แล้ว (ไม่อันตราย) จากอุตสาหกรรม

เลขที่อ้างอิง : Reference No. 8474247

เลขที่ใบกำกับการขนส่ง (Manifest No.)

ส่วนที่ 1 รายละเอียดของผู้ก่อกำเนิดวัสดุที่ไม่ใช่แล้วจากอุตสาหกรรม

1. ชื่อโรงงาน บริษัท ดองกุก สตีล (ประเทศไทย) จำกัด		วันที่นำวัสดุที่ไม่ใช่แล้วออกนอกโรงงาน 31/08/2565		
เลขทะเบียนโรงงาน น.64(12)-2/2554-ญปค.		(dd/mm/yy)		
2. รายละเอียดวัสดุที่ไม่ใช่แล้วที่เป็นไปตามประกาศกระทรวงอุตสาหกรรม				
รหัสของเสีย	ชื่อวัสดุที่ไม่ใช่แล้ว	ปริมาณที่ขนส่ง (กก.)	ผู้รับกำจัด(ทะเบียนโรงงาน)	หมายเหตุ
12 01 01	เศษเหล็ก	9000	3-105-2/46ขบ	
3. รายละเอียดวัสดุที่ไม่ใช่แล้วเพิ่มเติม <input type="checkbox"/> ของเหลว <input type="checkbox"/> ของแข็ง <input type="checkbox"/> ของแข็งกึ่งเหลว				
สถานะบรรจุวัสดุที่ไม่ใช่แล้ว <input type="checkbox"/> ถัง 200 ลิตร (Drum) <input type="checkbox"/> Tank truck <input type="checkbox"/> Roll off box <input type="checkbox"/> อื่น ๆ ระบบ				
4. คำรับรอง : ข้าพเจ้าขอรับรองว่าได้ส่งมอบวัสดุที่ไม่ใช่แล้วให้ผู้ขนส่งตามที่ระบุข้างต้นและเป็นไปตามข้อกำหนดของกฎหมายทุกประการ				
ลงชื่อผู้ก่อกำเนิด				
(.....)				

ส่วนที่ 2 รายละเอียดของผู้ขนส่งวัสดุที่ไม่ใช่แล้ว

5. ชื่อผู้ขนส่ง.....	วันที่ขนส่งวัสดุที่ไม่ใช่แล้ว.....
ทะเบียนรถขนส่ง..... โทรศัพท์..... โทรสาร.....	(dd/mm/yy)
6. คำรับรอง : ข้าพเจ้าขอรับรองว่าได้รับมอบวัสดุที่ไม่ใช่แล้วให้ผู้ขนส่งตามที่ระบุข้างต้นและเป็นไปตามข้อกำหนดของกฎหมายทุกประการ	
ลงชื่อผู้ขนส่ง	
(.....)	

ส่วนที่ 3 รายละเอียดของผู้รับดำเนินการกำจัดวัสดุที่ไม่ใช่แล้ว

7. ชื่อโรงงาน บริษัท ถนิตศรีทวีคูณรุ่งเรือง (14) จำกัด		วันที่ได้รับวัสดุที่ไม่ใช่แล้ว.....	
เลขทะเบียนโรงงาน 3-105-2/46ขบ		(dd/mm/yy)	
8. รายละเอียดวัสดุที่ไม่ใช่แล้วที่เป็นไปตามประกาศกระทรวงอุตสาหกรรม			
รหัสของเสีย	ชื่อวัสดุที่ไม่ใช่แล้ว	ปริมาณที่รับมาดำเนินการ (กก.)	หมายเหตุ
12 01 01	เศษเหล็ก		
9. <input type="checkbox"/> ถูกต้อง <input type="checkbox"/> ไม่ถูกต้อง ระบบ			
10. คำรับรอง : ข้าพเจ้าขอรับรองว่าได้รับมอบวัสดุที่ไม่ใช่แล้วให้ผู้ขนส่งตามที่ระบุข้างต้นและเป็นไปตามข้อกำหนดของกฎหมายทุกประการ			
ลงชื่อผู้รับกำจัด			
(.....)			

ใบกำกับการขนส่งวัสดุที่ไม่ใช้แล้ว (ไม่อันตราย) จากอุตสาหกรรม

เลขที่อ้างอิง : Reference No. 8537953

เลขที่ใบกำกับการขนส่ง (Manifest No.)

ส่วนที่ 1 รายละเอียดของผู้ก่อกำเนิดวัสดุที่ไม่ใช้แล้วจากอุตสาหกรรม

1. ชื่อโรงงาน บริษัท ดองกุก สตีล (ประเทศไทย) จำกัด เลขทะเบียนโรงงาน น.64(12)-2/2554-ญปด.			วันที่นำวัสดุที่ไม่ใช้แล้วออกนอกโรงงาน 08/09/2565 (dd/mm/yy)	
2. รายละเอียดวัสดุที่ไม่ใช้แล้วที่เป็นไปตามประกาศกระทรวงอุตสาหกรรม				
รหัสของเสีย	ชื่อวัสดุที่ไม่ใช้แล้ว	ปริมาณที่ขนส่ง (กก.)	ผู้รับกำจัด(ทะเบียนโรงงาน)	หมายเหตุ
12 01 01	เศษเหล็ก	12580	3-105-2/46ขบ	
3. รายละเอียดวัสดุที่ไม่ใช้แล้วเพิ่มเติม <input type="checkbox"/> ของเหลว <input type="checkbox"/> ของแข็ง <input type="checkbox"/> ของแข็งกึ่งเหลว ภาชนะบรรจุวัสดุที่ไม่ใช้แล้ว <input type="checkbox"/> ถัง 200 ลิตร (Drum) <input type="checkbox"/> Tank truck <input type="checkbox"/> Roll off box <input type="checkbox"/> อื่น ๆ ระบุ 4. คำรับรอง : ข้าพเจ้าขอรับรองว่า ได้ส่งมอบวัสดุที่ไม่ใช้แล้วให้ผู้ขนส่งตามที่ระบุข้างต้นและเป็นไปตามข้อกำหนดของกฎหมายทุกประการ ลงชื่อผู้ก่อกำเนิด (.....)				

ส่วนที่ 2 รายละเอียดของผู้ขนส่งวัสดุที่ไม่ใช้แล้ว

5. ชื่อผู้ขนส่ง.....	วันที่ขนส่งวัสดุที่ไม่ใช้แล้ว.....
ทะเบียนรถขนส่ง..... โทรศัพท์..... โทรสาร.....	(dd/mm/yy)
6. คำรับรอง : ข้าพเจ้าขอรับรองว่า ได้รับมอบวัสดุที่ไม่ใช้แล้วให้ผู้ขนส่งตามที่ระบุข้างต้นและเป็นไปตามข้อกำหนดของกฎหมายทุกประการ ลงชื่อผู้ขนส่ง (.....)	

ส่วนที่ 3 รายละเอียดของผู้รับดำเนินการกำจัดวัสดุที่ไม่ใช้แล้ว

7. ชื่อโรงงาน บริษัท ทัศนศิริวิฑูรย์รุ่งเรือง (14) จำกัด เลขทะเบียนโรงงาน 3-105-2/46ขบ			วันที่ได้รับวัสดุที่ไม่ใช้แล้ว..... (dd/mm/yy)	
8. รายละเอียดวัสดุที่ไม่ใช้แล้วที่เป็นไปตามประกาศกระทรวงอุตสาหกรรม				
รหัสของเสีย	ชื่อวัสดุที่ไม่ใช้แล้ว	ปริมาณที่รับมาดำเนินการ (กก.)	หมายเหตุ	
12 01 01	เศษเหล็ก			
9. <input type="checkbox"/> ถัดต้อง <input type="checkbox"/> ไม่ถูกต้อง ระบุ				
10. คำรับรอง : ข้าพเจ้าขอรับรองว่า ได้รับมอบวัสดุที่ไม่ใช้แล้วให้ผู้ขนส่งตามที่ระบุข้างต้นและเป็นไปตามข้อกำหนดของกฎหมายทุกประการ ลงชื่อผู้รับกำจัด (.....)				

ใบกำกับการขนส่งวัสดุที่ไม่ใช่แล้ว (ไม่อันตราย) จากอุตสาหกรรม

เลขที่อ้างอิง : Reference No. 8537961

เลขที่ใบกำกับการขนส่ง (Manifest No.)

ส่วนที่ 1 รายละเอียดของผู้ก่อกำเนิดวัสดุที่ไม่ใช่แล้วจากอุตสาหกรรม

1. ชื่อโรงงาน บริษัท ดองกุก สตีล (ประเทศไทย) จำกัด		วันที่นำวัสดุที่ไม่ใช่แล้วออกนอกโรงงาน 15/09/2565		
เลขทะเบียนโรงงาน น.64(12)-2/2554-ญปค.		(dd/mm/yy)		
2. รายละเอียดวัสดุที่ไม่ใช่แล้วที่เป็นไปตามประกาศกระทรวงอุตสาหกรรม				
รหัสของเสีย	ชื่อวัสดุที่ไม่ใช่แล้ว	ปริมาณที่ขนส่ง (กก.)	ผู้รับกำจัด(ทะเบียนโรงงาน)	หมายเหตุ
12 01 01	เศษเหล็ก	10200	3-105-2/46ขบ	
3. รายละเอียดวัสดุที่ไม่ใช่แล้วเพิ่มเติม <input type="checkbox"/> ของเหลว <input type="checkbox"/> ของแข็ง <input type="checkbox"/> ของแข็งกึ่งเหลว				
ภาชนะบรรจุวัสดุที่ไม่ใช่แล้ว <input type="checkbox"/> ถัง 200 ลิตร (Drum) <input type="checkbox"/> Tank truck <input type="checkbox"/> Roll off box <input type="checkbox"/> อื่น ๆ ระบุ				
4. คำรับรอง : ข้าพเจ้าขอรับรองว่าได้ส่งมอบวัสดุที่ไม่ใช่แล้วให้ผู้ขนส่งตามที่ระบุข้างต้นและเป็นไปตามข้อกำหนดของกฎหมายทุกประการ				
ลงชื่อผู้ก่อกำเนิด				
(.....)				

ส่วนที่ 2 รายละเอียดของผู้ขนส่งวัสดุที่ไม่ใช่แล้ว

5. ชื่อผู้ขนส่ง.....	วันที่ขนส่งวัสดุที่ไม่ใช่แล้ว
ทะเบียนรถขนส่ง	โทรศัพท์
	โทรสาร
	(dd/mm/yy)
6. คำรับรอง : ข้าพเจ้าขอรับรองว่าได้รับมอบวัสดุที่ไม่ใช่แล้วให้ผู้ขนส่งตามที่ระบุข้างต้นและเป็นไปตามข้อกำหนดของกฎหมายทุกประการ	
ลงชื่อผู้ขนส่ง	
(.....)	

ส่วนที่ 3 รายละเอียดของผู้รับดำเนินการกำจัดวัสดุที่ไม่ใช่แล้ว

7. ชื่อโรงงาน บริษัท ถนิตศิริวิฤตรุ่งเรือง (14) จำกัด		วันที่ได้รับวัสดุที่ไม่ใช่แล้ว	
เลขทะเบียนโรงงาน 3-105-2/46ขบ		(dd/mm/yy)	
8. รายละเอียดวัสดุที่ไม่ใช่แล้วที่เป็นไปตามประกาศกระทรวงอุตสาหกรรม			
รหัสของเสีย	ชื่อวัสดุที่ไม่ใช่แล้ว	ปริมาณที่รับมาดำเนินการ (กก.)	หมายเหตุ
12 01 01	เศษเหล็ก		
9. <input type="checkbox"/> ถูกต้อง <input type="checkbox"/> ไม่ถูกต้อง ระบุ			
10. คำรับรอง : ข้าพเจ้าขอรับรองว่าได้รับมอบวัสดุที่ไม่ใช่แล้วให้ผู้ขนส่งตามที่ระบุข้างต้นและเป็นไปตามข้อกำหนดของกฎหมายทุกประการ			
ลงชื่อผู้รับกำจัด			
(.....)			

ใบกำกับการขนส่งวัสดุที่ไม่ใช่แล้ว (ไม่อันตราย) จากอุตสาหกรรม

เลขที่อ้างอิง : Reference No. 8537965

เลขที่ใบกำกับการขนส่ง (Manifest No.)

ส่วนที่ 1 รายละเอียดของผู้ก่อกำเนิดวัสดุที่ไม่ใช่แล้วจากอุตสาหกรรม

1. ชื่อโรงงาน บริษัท ดองก สติล (ประเทศไทย) จำกัด		วันที่นำวัสดุที่ไม่ใช่แล้วออกนอกโรงงาน 22/09/2565 (dd/mm/yy)		
เลขทะเบียนโรงงาน น.64(12)-2/2554-ญปค.				
2. รายละเอียดวัสดุที่ไม่ใช่แล้วที่เป็นไปตามประกาศกระทรวงอุตสาหกรรม				
รหัสของเสีย	ชื่อวัสดุที่ไม่ใช่แล้ว	ปริมาณที่ขนส่ง (กก.)	ผู้รับกำจัด(ทะเบียนโรงงาน)	หมายเหตุ
12 01 01	เศษเหล็ก	9560	3-105-2/46ขบ	
3. รายละเอียดวัสดุที่ไม่ใช่แล้วเพิ่มเติม <input type="checkbox"/> ของเหลว <input type="checkbox"/> ของแข็ง <input type="checkbox"/> ของแข็งกึ่งเหลว				
ภาชนะบรรจุวัสดุที่ไม่ใช่แล้ว <input type="checkbox"/> ถัง 200 ลิตร (Drum) <input type="checkbox"/> Tank truck <input type="checkbox"/> Roll off box <input type="checkbox"/> อื่น ๆ ระบุ				
4. คำรับรอง : ข้าพเจ้าขอรับรองว่าได้ส่งมอบวัสดุที่ไม่ใช่แล้วให้ผู้ขนส่งตามที่ระบุข้างต้นและเป็นไปตามข้อกำหนดของกฎหมายทุกประการ				
ลงชื่อผู้ก่อกำเนิด (.....)				

ส่วนที่ 2 รายละเอียดของผู้ขนส่งวัสดุที่ไม่ใช่แล้ว

5. ชื่อผู้ขนส่ง.....	วันที่ขนส่งวัสดุที่ไม่ใช่แล้ว
ทะเบียนรถขนส่ง	โทรศัพท์ โทรสาร
(dd/mm/yy)	
6. คำรับรอง : ข้าพเจ้าขอรับรองว่าได้รับมอบวัสดุที่ไม่ใช่แล้วให้ผู้ขนส่งตามที่ระบุข้างต้นและเป็นไปตามข้อกำหนดของกฎหมายทุกประการ	
ลงชื่อผู้ขนส่ง (.....)	

ส่วนที่ 3 รายละเอียดของผู้รับดำเนินการกำจัดวัสดุที่ไม่ใช่แล้ว

7. ชื่อโรงงาน บริษัท ถนัดศรีวิรุฒรุ่งเรือง (14) จำกัด		วันที่ได้รับวัสดุที่ไม่ใช่แล้ว	
เลขทะเบียนโรงงาน 3-105-2/46ขบ		(dd/mm/yy)	
8. รายละเอียดวัสดุที่ไม่ใช่แล้วที่เป็นไปตามประกาศกระทรวงอุตสาหกรรม			
รหัสของเสีย	ชื่อวัสดุที่ไม่ใช่แล้ว	ปริมาณที่รับมาดำเนินการ (กก.)	หมายเหตุ
12 01 01	เศษเหล็ก		
9. <input type="checkbox"/> ถูกต้อง <input type="checkbox"/> ไม่ถูกต้อง ระบุ			
10. คำรับรอง : ข้าพเจ้าขอรับรองว่าได้รับมอบวัสดุที่ไม่ใช่แล้วให้ผู้ขนส่งตามที่ระบุข้างต้นและเป็นไปตามข้อกำหนดของกฎหมายทุกประการ			
ลงชื่อผู้รับกำจัด (.....)			

ใบกำกับการขนส่งวัสดุที่ไม่ใช้แล้ว (ไม่อันตราย) จากอุตสาหกรรม

เลขที่อ้างอิง : Reference No. 8596985

เลขที่ใบกำกับการขนส่ง (Manifest No.)

ส่วนที่ 1 รายละเอียดของผู้ก่อกำเนิดวัสดุที่ไม่ใช้แล้วจากอุตสาหกรรม

1. ชื่อโรงงาน บริษัท ดองกุก สตีล (ประเทศไทย) จำกัด		วันที่นำวัสดุที่ไม่ใช้แล้วออกนอกโรงงาน 30/09/2565		
เลขทะเบียนโรงงาน น.64(12)-2/2554-ญปค.		(dd/mm/yy)		
2. รายละเอียดวัสดุที่ไม่ใช้แล้วที่เป็นไปตามประกาศกระทรวงอุตสาหกรรม				
รหัสของเสีย	ชื่อวัสดุที่ไม่ใช้แล้ว	ปริมาณที่ขนส่ง (กก.)	ผู้รับกำจัด(ทะเบียนโรงงาน)	หมายเหตุ
12 01 01	เศษเหล็ก	10240	3-105-2/46ขบ	
3. รายละเอียดวัสดุที่ไม่ใช้แล้วเพิ่มเติม <input type="checkbox"/> ของเหลว <input type="checkbox"/> ของแข็ง <input type="checkbox"/> ของแข็งกึ่งเหลว				
ภาชนะบรรจุวัสดุที่ไม่ใช้แล้ว <input type="checkbox"/> ถัง 200 ลิตร (Drum) <input type="checkbox"/> Tank truck <input type="checkbox"/> Roll off box <input type="checkbox"/> อื่น ๆ ระบุ				
4. คำรับรอง : ข้าพเจ้าขอรับรองว่า ได้ส่งมอบวัสดุที่ไม่ใช้แล้วให้ผู้ขนส่งตามที่ระบุข้างต้นและเป็นไปตามข้อกำหนดของกฎหมายทุกประการ				
ลงชื่อผู้ก่อกำเนิด				
(.....)				

ส่วนที่ 2 รายละเอียดของผู้ขนส่งวัสดุที่ไม่ใช้แล้ว

5. ชื่อผู้ขนส่ง.....	วันที่ขนส่งวัสดุที่ไม่ใช้แล้ว
ทะเบียนรถขนส่ง	โทรศัพท์ โทรสาร
	(dd/mm/yy)
6. คำรับรอง : ข้าพเจ้าขอรับรองว่า ได้รับมอบวัสดุที่ไม่ใช้แล้วให้ผู้ขนส่งตามที่ระบุข้างต้นและเป็นไปตามข้อกำหนดของกฎหมายทุกประการ	
ลงชื่อผู้ขนส่ง	
(.....)	

ส่วนที่ 3 รายละเอียดของผู้รับดำเนินการกำจัดวัสดุที่ไม่ใช้แล้ว

7. ชื่อโรงงาน บริษัท ถนิตศิริทวีคูณรุ่งเรือง (14) จำกัด		วันที่ได้รับวัสดุที่ไม่ใช้แล้ว	
เลขทะเบียนโรงงาน 3-105-2/46ขบ		(dd/mm/yy)	
8. รายละเอียดวัสดุที่ไม่ใช้แล้วที่เป็นไปตามประกาศกระทรวงอุตสาหกรรม			
รหัสของเสีย	ชื่อวัสดุที่ไม่ใช้แล้ว	ปริมาณที่รับมาดำเนินการ (กก.)	หมายเหตุ
12 01 01	เศษเหล็ก		
9. <input type="checkbox"/> ถูกต้อง <input type="checkbox"/> ไม่ถูกต้อง ระบุ			
10. คำรับรอง : ข้าพเจ้าขอรับรองว่า ได้รับมอบวัสดุที่ไม่ใช้แล้วให้ผู้ขนส่งตามที่ระบุข้างต้นและเป็นไปตามข้อกำหนดของกฎหมายทุกประการ			
ลงชื่อผู้รับกำจัด			
(.....)			

ใบกำกับการขนส่งวัสดุที่ไม่ใช่แล้ว (ไม่อันตราย) จากอุตสาหกรรม

เลขที่อ้างอิง : Reference No. 8561032

เลขที่ใบกำกับการขนส่ง (Manifest No.)

ส่วนที่ 1 รายละเอียดของผู้ก่อกำเนิดวัสดุที่ไม่ใช่แล้วจากอุตสาหกรรม

1. ชื่อโรงงาน บริษัท ดองกุก สตีล (ประเทศไทย) จำกัด		วันที่นำวัสดุที่ไม่ใช่แล้วออกนอกโรงงาน 05/10/2565		
เลขทะเบียนโรงงาน น.64(12)-2/2554-ญปค.		(dd/mm/yy)		
2. รายละเอียดวัสดุที่ไม่ใช่แล้วที่เป็นไปตามประกาศกระทรวงอุตสาหกรรม				
รหัสของเสีย	ชื่อวัสดุที่ไม่ใช่แล้ว	ปริมาณที่ขนส่ง (กก.)	ผู้รับกำจัด(ทะเบียนโรงงาน)	หมายเหตุ
12 01 01	เศษเหล็ก	10240	3-105-2/46ขบ	

3. รายละเอียดวัสดุที่ไม่ใช่แล้วเพิ่มเติม ☐ ของเหลว ☐ ของแข็ง ☐ ของแข็งกึ่งเหลว
 ภาชนะบรรจุวัสดุที่ไม่ใช่แล้ว ☐ ถัง 200 ลิตร (Drum) ☐ Tank truck ☐ Roll off box ☐ อื่น ๆ ระบุ
 4. คำรับรอง : ข้าพเจ้าขอรับรองว่าได้ส่งมอบวัสดุที่ไม่ใช่แล้วให้ผู้ขนส่งตามที่ระบุข้างต้นและเป็นไปตามข้อกำหนดของกฎหมายทุกประการ

ลงชื่อผู้ก่อกำเนิด
 (.....)

ส่วนที่ 2 รายละเอียดของผู้ขนส่งวัสดุที่ไม่ใช่แล้ว

5. ชื่อผู้ขนส่ง.....	วันที่ขนส่งวัสดุที่ไม่ใช่แล้ว.....
ทะเบียนรถขนส่ง..... โทรศัพท์..... โทรสาร.....	(dd/mm/yy)

6. คำรับรอง : ข้าพเจ้าขอรับรองว่าได้รับมอบวัสดุที่ไม่ใช่แล้วให้ผู้ขนส่งตามที่ระบุข้างต้นและเป็นไปตามข้อกำหนดของกฎหมายทุกประการ

ลงชื่อผู้ขนส่ง
 (.....)

ส่วนที่ 3 รายละเอียดของผู้รับดำเนินการกำจัดวัสดุที่ไม่ใช่แล้ว

7. ชื่อโรงงาน บริษัท ถนัดศรีหริคุณรุ่งเรือง (14) จำกัด		วันที่ได้รับวัสดุที่ไม่ใช่แล้ว.....	
เลขทะเบียนโรงงาน 3-105-2/46ขบ		(dd/mm/yy)	
8. รายละเอียดวัสดุที่ไม่ใช่แล้วที่เป็นไปตามประกาศกระทรวงอุตสาหกรรม			
รหัสของเสีย	ชื่อวัสดุที่ไม่ใช่แล้ว	ปริมาณที่รับมาดำเนินการ (กก.)	หมายเหตุ
12 01 01	เศษเหล็ก		

9. ☐ ถูกต้อง ☐ ไม่ถูกต้อง ระบุ.....
 10. คำรับรอง : ข้าพเจ้าขอรับรองว่าได้รับมอบวัสดุที่ไม่ใช่แล้วให้ผู้ขนส่งตามที่ระบุข้างต้นและเป็นไปตามข้อกำหนดของกฎหมายทุกประการ

ลงชื่อผู้รับกำจัด
 (.....)

ใบกำกับการขนส่งวัสดุที่ไม่ใช่แล้ว (ไม่อันตราย) จากอุตสาหกรรม

เลขที่อ้างอิง : Reference No. 8561032

เลขที่ใบกำกับการขนส่ง (Manifest No.)

ส่วนที่ 1 รายละเอียดของผู้ก่อกำเนิดวัสดุที่ไม่ใช่แล้วจากอุตสาหกรรม

1. ชื่อโรงงาน บริษัท ดองกุก สตีล (ประเทศไทย) จำกัด		วันที่นำวัสดุที่ไม่ใช่แล้วออกนอกโรงงาน 05/10/2565		
เลขทะเบียนโรงงาน น.64(12)-2/2554-ญปค.		(dd/mm/yy)		
2. รายละเอียดวัสดุที่ไม่ใช่แล้วที่เป็นไปตามประกาศกระทรวงอุตสาหกรรม				
รหัสของเสีย	ชื่อวัสดุที่ไม่ใช่แล้ว	ปริมาณที่ขนส่ง (กก.)	ผู้รับกำจัด(ทะเบียนโรงงาน)	หมายเหตุ
12 01 01	เศษเหล็ก	10240	3-105-2/46ขบ	
3. รายละเอียดวัสดุที่ไม่ใช่แล้วเพิ่มเติม <input type="checkbox"/> ของเหลว <input type="checkbox"/> ของแข็ง <input type="checkbox"/> ของแข็งกึ่งเหลว				
ภาชนะบรรจุวัสดุที่ไม่ใช่แล้ว <input type="checkbox"/> ถัง 200 ลิตร (Drum) <input type="checkbox"/> Tank truck <input type="checkbox"/> Roll off box <input type="checkbox"/> อื่น ๆ ระบุ				
4. คำรับรอง : ข้าพเจ้าขอรับรองว่าได้ส่งมอบวัสดุที่ไม่ใช่แล้วให้ผู้ขนส่งตามที่ระบุข้างต้นและเป็นไปตามข้อกำหนดของกฎหมายทุกประการ				
ลงชื่อผู้ก่อกำเนิด				
(.....)				

ส่วนที่ 2 รายละเอียดของผู้ขนส่งวัสดุที่ไม่ใช่แล้ว

5. ชื่อผู้ขนส่ง.....	วันที่ขนส่งวัสดุที่ไม่ใช่แล้ว
ทะเบียนรถขนส่ง	โทรศัพท์
โทรสาร	(dd/mm/yy)
6. คำรับรอง : ข้าพเจ้าขอรับรองว่าได้รับมอบวัสดุที่ไม่ใช่แล้วให้ผู้ขนส่งตามที่ระบุข้างต้นและเป็นไปตามข้อกำหนดของกฎหมายทุกประการ	
ลงชื่อผู้ขนส่ง	
(.....)	

ส่วนที่ 3 รายละเอียดของผู้รับดำเนินการกำจัดวัสดุที่ไม่ใช่แล้ว

7. ชื่อโรงงาน บริษัท ถนัดศรีวิรุฬห์เรือง (14) จำกัด		วันที่ได้รับวัสดุที่ไม่ใช่แล้ว	
เลขทะเบียนโรงงาน 3-105-2/46ขบ		(dd/mm/yy)	
8. รายละเอียดวัสดุที่ไม่ใช่แล้วที่เป็นไปตามประกาศกระทรวงอุตสาหกรรม			
รหัสของเสีย	ชื่อวัสดุที่ไม่ใช่แล้ว	ปริมาณที่รับมาดำเนินการ (กก.)	หมายเหตุ
12 01 01	เศษเหล็ก		
9. <input type="checkbox"/> ถูกต้อง <input type="checkbox"/> ไม่ถูกต้อง ระบุ			
10. คำรับรอง : ข้าพเจ้าขอรับรองว่าได้รับมอบวัสดุที่ไม่ใช่แล้วให้ผู้ขนส่งตามที่ระบุข้างต้นและเป็นไปตามข้อกำหนดของกฎหมายทุกประการ			
ลงชื่อผู้รับกำจัด			
(.....)			

ใบกำกับการขนส่งวัสดุที่ไม่ใช้แล้ว (ไม่อันตราย) จากอุตสาหกรรม

เลขที่อ้างอิง : Reference No. 8634268

เลขที่ใบกำกับการขนส่ง (Manifest No.)

ส่วนที่ 1 รายละเอียดของผู้ก่อกำเนิดวัสดุที่ไม่ใช้แล้วจากอุตสาหกรรม

1. ชื่อโรงงาน บริษัท ดองกุก สตีล (ประเทศไทย) จำกัด		วันที่นำวัสดุที่ไม่ใช้แล้วออกนอกโรงงาน 12/10/2565		
เลขทะเบียนโรงงาน น.64(12)-2/2554-ญปด.		(dd/mm/yy)		
2. รายละเอียดวัสดุที่ไม่ใช้แล้วที่เป็นไปตามประกาศกระทรวงอุตสาหกรรม				
รหัสของเสีย	ชื่อวัสดุที่ไม่ใช้แล้ว	ปริมาณที่ขนส่ง (กก.)	ผู้รับกำจัด(ทะเบียนโรงงาน)	หมายเหตุ
12 01 01	เศษเหล็ก	14940	3-105-2/46ขบ	
3. รายละเอียดวัสดุที่ไม่ใช้แล้วเพิ่มเติม <input type="checkbox"/> ของเหลว <input type="checkbox"/> ของแข็ง <input type="checkbox"/> ของแข็งกึ่งเหลว				
ภาชนะบรรจุวัสดุที่ไม่ใช้แล้ว <input type="checkbox"/> ถึง 200 ลิตร (Drum) <input type="checkbox"/> Tank truck <input type="checkbox"/> Roll off box <input type="checkbox"/> อื่น ๆ ระบุ				
4. คำรับรอง : ข้าพเจ้าขอรับรองว่าได้ส่งมอบวัสดุที่ไม่ใช้แล้วให้ผู้ขนส่งตามที่ระบุข้างต้นและเป็นไปตามข้อกำหนดของกฎหมายทุกประการ				
ลงชื่อผู้ก่อกำเนิด				
(.....)				

ส่วนที่ 2 รายละเอียดของผู้ขนส่งวัสดุที่ไม่ใช้แล้ว

5. ชื่อผู้ขนส่ง.....		วันที่ขนส่งวัสดุที่ไม่ใช้แล้ว	
ทะเบียนรถขนส่ง		โทรศัพท์	
โทรสาร		(dd/mm/yy)	
6. คำรับรอง : ข้าพเจ้าขอรับรองว่าได้รับมอบวัสดุที่ไม่ใช้แล้วให้ผู้ขนส่งตามที่ระบุข้างต้นและเป็นไปตามข้อกำหนดของกฎหมายทุกประการ			
ลงชื่อผู้ขนส่ง			
(.....)			

ส่วนที่ 3 รายละเอียดของผู้รับดำเนินการกำจัดวัสดุที่ไม่ใช้แล้ว

7. ชื่อโรงงาน บริษัท ทัศนศิริวิฤตเร่งเรือง (14) จำกัด		วันที่ได้รับวัสดุที่ไม่ใช้แล้ว	
เลขทะเบียนโรงงาน 3-105-2/46ขบ		(dd/mm/yy)	
8. รายละเอียดวัสดุที่ไม่ใช้แล้วที่เป็นไปตามประกาศกระทรวงอุตสาหกรรม			
รหัสของเสีย	ชื่อวัสดุที่ไม่ใช้แล้ว	ปริมาณที่รับมาดำเนินการ (กก.)	หมายเหตุ
12 01 01	เศษเหล็ก		
9. <input type="checkbox"/> ถูกต้อง <input type="checkbox"/> ไม่ถูกต้อง ระบุ			
10. คำรับรอง : ข้าพเจ้าขอรับรองว่าได้รับมอบวัสดุที่ไม่ใช้แล้วให้ผู้ขนส่งตามที่ระบุข้างต้นและเป็นไปตามข้อกำหนดของกฎหมายทุกประการ			
ลงชื่อผู้รับกำจัด			
(.....)			

ใบกำกับการขนส่งวัสดุที่ไม่ใช้แล้ว (ไม่อันตราย) จากอุตสาหกรรม

เลขที่อ้างอิง : Reference No. 8634280

เลขที่ใบกำกับการขนส่ง (Manifest No.)

ส่วนที่ 1 รายละเอียดของผู้ก่อกำเนิดวัสดุที่ไม่ใช้แล้วจากอุตสาหกรรม

1. ชื่อโรงงาน บริษัท ดองก สติล (ประเทศไทย) จำกัด		วันที่นำวัสดุที่ไม่ใช้แล้วออกนอกโรงงาน 25/10/2565		
เลขทะเบียนโรงงาน น.64(12)-2/2554-ญปค.		(dd/mm/yy)		
2. รายละเอียดวัสดุที่ไม่ใช้แล้วที่เป็นไปตามประกาศกระทรวงอุตสาหกรรม				
รหัสของเสีย	ชื่อวัสดุที่ไม่ใช้แล้ว	ปริมาณที่ขนส่ง (กก.)	ผู้รับกำจัด(ทะเบียนโรงงาน)	หมายเหตุ
12 01 01	เศษเหล็ก	24500	3-105-2/46ขบ	
3. รายละเอียดวัสดุที่ไม่ใช้แล้วเพิ่มเติม <input type="checkbox"/> ของเหลว <input type="checkbox"/> ของแข็ง <input type="checkbox"/> ของแข็งกึ่งเหลว				
ภาชนะบรรจุวัสดุที่ไม่ใช้แล้ว <input type="checkbox"/> ถัง 200 ลิตร (Drum) <input type="checkbox"/> Tank truck <input type="checkbox"/> Roll off box <input type="checkbox"/> อื่น ๆ ระบุ				
4. คำรับรอง : ข้าพเจ้าขอรับรองว่าได้ส่งมอบวัสดุที่ไม่ใช้แล้วให้ผู้ขนส่งตามที่ระบุข้างต้นและเป็นไปตามข้อกำหนดของกฎหมายทุกประการ				
ลงชื่อผู้ก่อกำเนิด				
(.....)				

ส่วนที่ 2 รายละเอียดของผู้ขนส่งวัสดุที่ไม่ใช้แล้ว

5. ชื่อผู้ขนส่ง.....	วันที่ขนส่งวัสดุที่ไม่ใช้แล้ว
ทะเบียนรถขนส่ง	โทรศัพท์ โทรสาร
	(dd/mm/yy)
6. คำรับรอง : ข้าพเจ้าขอรับรองว่าได้รับมอบวัสดุที่ไม่ใช้แล้วให้ผู้ขนส่งตามที่ระบุข้างต้นและเป็นไปตามข้อกำหนดของกฎหมายทุกประการ	
ลงชื่อผู้ขนส่ง	
(.....)	

ส่วนที่ 3 รายละเอียดของผู้รับดำเนินการกำจัดวัสดุที่ไม่ใช้แล้ว

7. ชื่อโรงงาน บริษัท ถนัดศรีวิบูลย์รุ่งเรือง (14) จำกัด		วันที่ได้รับวัสดุที่ไม่ใช้แล้ว	
เลขทะเบียนโรงงาน 3-105-2/46ขบ		(dd/mm/yy)	
8. รายละเอียดวัสดุที่ไม่ใช้แล้วที่เป็นไปตามประกาศกระทรวงอุตสาหกรรม			
รหัสของเสีย	ชื่อวัสดุที่ไม่ใช้แล้ว	ปริมาณที่รับมาดำเนินการ (กก.)	หมายเหตุ
12 01 01	เศษเหล็ก		
9. <input type="checkbox"/> ถูกต้อง <input type="checkbox"/> ไม่ถูกต้อง ระบุ			
10. คำรับรอง : ข้าพเจ้าขอรับรองว่าได้รับมอบวัสดุที่ไม่ใช้แล้วให้ผู้ขนส่งตามที่ระบุข้างต้นและเป็นไปตามข้อกำหนดของกฎหมายทุกประการ			
ลงชื่อผู้รับกำจัด			
(.....)			

ใบกำกับการขนส่งวัสดุที่ไม่ใช่แล้ว (ไม่อันตราย) จากอุตสาหกรรม

เลขที่อ้างอิง : Reference No. 8737449

เลขที่ใบกำกับการขนส่ง (Manifest No.)

ส่วนที่ 1 รายละเอียดของผู้ก่อกำเนิดวัสดุที่ไม่ใช่แล้วจากอุตสาหกรรม

1. ชื่อโรงงาน บริษัท ดองกุก สติล (ประเทศไทย) จำกัด		วันที่นำวัสดุที่ไม่ใช่แล้วออกนอกโรงงาน 07/11/2565		
เลขทะเบียนโรงงาน น.64(12)-2/2554-ญปค.		(dd/mm/yy)		
2. รายละเอียดวัสดุที่ไม่ใช่แล้วที่เป็นไปตามประกาศกระทรวงอุตสาหกรรม				
รหัสของเสีย	ชื่อวัสดุที่ไม่ใช่แล้ว	ปริมาณที่ขนส่ง (กก.)	ผู้รับกำจัด(ทะเบียนโรงงาน)	หมายเหตุ
12 01 01	เศษเหล็ก	22650	3-105-2/46ขบ	
3. รายละเอียดวัสดุที่ไม่ใช่แล้วเพิ่มเติม <input type="checkbox"/> ของเหลว <input type="checkbox"/> ของแข็ง <input type="checkbox"/> ของแข็งกึ่งเหลว				
ภาชนะบรรจุวัสดุที่ไม่ใช่แล้ว <input type="checkbox"/> ถัง 200 ลิตร (Drum) <input type="checkbox"/> Tank truck <input type="checkbox"/> Roll off box <input type="checkbox"/> อื่น ๆ ระบุ				
4. คำรับรอง : ข้าพเจ้าขอรับรองว่าได้ส่งมอบวัสดุที่ไม่ใช่แล้วให้ผู้ขนส่งตามที่ระบุข้างต้นและเป็นไปตามข้อกำหนดของกฎหมายทุกประการ				
ลงชื่อผู้ก่อกำเนิด				
(.....)				

ส่วนที่ 2 รายละเอียดของผู้ขนส่งวัสดุที่ไม่ใช่แล้ว

5. ชื่อผู้ขนส่ง.....	วันที่ขนส่งวัสดุที่ไม่ใช่แล้ว.....
ทะเบียนรถขนส่ง..... โทรศัพท์..... โทรสาร.....	(dd/mm/yy)
6. คำรับรอง : ข้าพเจ้าขอรับรองว่าได้รับมอบวัสดุที่ไม่ใช่แล้วให้ผู้ขนส่งตามที่ระบุข้างต้นและเป็นไปตามข้อกำหนดของกฎหมายทุกประการ	
ลงชื่อผู้ขนส่ง	
(.....)	

ส่วนที่ 3 รายละเอียดของผู้รับดำเนินการกำจัดวัสดุที่ไม่ใช่แล้ว

7. ชื่อโรงงาน บริษัท ทัศนศิริวิฤตรุ่งเรือง (14) จำกัด		วันที่ได้รับวัสดุที่ไม่ใช่แล้ว.....	
เลขทะเบียนโรงงาน 3-105-2/46ขบ		(dd/mm/yy)	
8. รายละเอียดวัสดุที่ไม่ใช่แล้วที่เป็นไปตามประกาศกระทรวงอุตสาหกรรม			
รหัสของเสีย	ชื่อวัสดุที่ไม่ใช่แล้ว	ปริมาณที่รับมาดำเนินการ (กก.)	หมายเหตุ
12 01 01	เศษเหล็ก		
9. <input type="checkbox"/> ถูกต้อง <input type="checkbox"/> ไม่ถูกต้อง ระบุ			
10. คำรับรอง : ข้าพเจ้าขอรับรองว่าได้รับมอบวัสดุที่ไม่ใช่แล้วให้ผู้ขนส่งตามที่ระบุข้างต้นและเป็นไปตามข้อกำหนดของกฎหมายทุกประการ			
ลงชื่อผู้รับกำจัด			
(.....)			

ใบกำกับการขนส่งวัสดุที่ไม่ใช้แล้ว (ไม่อันตราย) จากอุตสาหกรรม

เลขที่อ้างอิง : Reference No. 8737453

เลขที่ใบกำกับการขนส่ง (Manifest No.)

ส่วนที่ 1 รายละเอียดของผู้ก่อกำเนิดวัสดุที่ไม่ใช้แล้วจากอุตสาหกรรม

1. ชื่อโรงงาน บริษัท ดองกุก สตีล (ประเทศไทย) จำกัด		วันที่นำวัสดุที่ไม่ใช้แล้วออกนอกโรงงาน 17/11/2565		
เลขทะเบียนโรงงาน น.64(12)-2/2554-ญปค.		(dd/mm/yy)		
2. รายละเอียดวัสดุที่ไม่ใช้แล้วที่เป็นไปตามประกาศกระทรวงอุตสาหกรรม				
รหัสของเสีย	ชื่อวัสดุที่ไม่ใช้แล้ว	ปริมาณที่ขนส่ง (กก.)	ผู้รับกำจัด(ทะเบียนโรงงาน)	หมายเหตุ
12 01 01	เศษเหล็ก	22410	3-105-2/46ขบ	
3. รายละเอียดวัสดุที่ไม่ใช้แล้วเพิ่มเติม <input type="checkbox"/> ของเหลว <input type="checkbox"/> ของแข็ง <input type="checkbox"/> ของแข็งกึ่งเหลว				
ภาชนะบรรจุวัสดุที่ไม่ใช้แล้ว <input type="checkbox"/> ถัง 200 ลิตร (Drum) <input type="checkbox"/> Tank truck <input type="checkbox"/> Roll off box <input type="checkbox"/> อื่น ๆ ระบุ				
4. คำรับรอง : ข้าพเจ้าขอรับรองว่าได้ส่งมอบวัสดุที่ไม่ใช้แล้วให้ผู้ขนส่งตามที่ระบุข้างต้นและเป็นไปตามข้อกำหนดของกฎหมายทุกประการ				
ลงชื่อผู้ก่อกำเนิด				
(.....)				

ส่วนที่ 2 รายละเอียดของผู้ขนส่งวัสดุที่ไม่ใช้แล้ว

5. ชื่อผู้ขนส่ง.....	วันที่ขนส่งวัสดุที่ไม่ใช้แล้ว
ทะเบียนรถขนส่ง	โทรศัพท์ โทรสาร
	(dd/mm/yy)
6. คำรับรอง : ข้าพเจ้าขอรับรองว่าได้รับมอบวัสดุที่ไม่ใช้แล้วให้ผู้ขนส่งตามที่ระบุข้างต้นและเป็นไปตามข้อกำหนดของกฎหมายทุกประการ	
ลงชื่อผู้ขนส่ง	
(.....)	

ส่วนที่ 3 รายละเอียดของผู้รับดำเนินการกำจัดวัสดุที่ไม่ใช้แล้ว

7. ชื่อโรงงาน บริษัท ถนิตศรีทวีคุณรุ่งเรือง (14) จำกัด		วันที่ได้รับวัสดุที่ไม่ใช้แล้ว	
เลขทะเบียนโรงงาน 3-105-2/46ขบ		(dd/mm/yy)	
8. รายละเอียดวัสดุที่ไม่ใช้แล้วที่เป็นไปตามประกาศกระทรวงอุตสาหกรรม			
รหัสของเสีย	ชื่อวัสดุที่ไม่ใช้แล้ว	ปริมาณที่รับมาดำเนินการ (กก.)	หมายเหตุ
12 01 01	เศษเหล็ก		
9. <input type="checkbox"/> ถูกต้อง <input type="checkbox"/> ไม่ถูกต้อง ระบบ			
10. คำรับรอง : ข้าพเจ้าขอรับรองว่าได้รับมอบวัสดุที่ไม่ใช้แล้วให้ผู้ขนส่งตามที่ระบุข้างต้นและเป็นไปตามข้อกำหนดของกฎหมายทุกประการ			
ลงชื่อผู้รับกำจัด			
(.....)			

ใบกำกับการขนส่งวัสดุที่ไม่ใช่แล้ว (ไม่อันตราย) จากอุตสาหกรรม

เลขที่อ้างอิง : Reference No. 8737458

เลขที่ใบกำกับการขนส่ง (Manifest No.)

ส่วนที่ 1 รายละเอียดของผู้ก่อกำเนตวัสดุที่ไม่ใช่แล้วจากอุตสาหกรรม

1. ชื่อโรงงาน บริษัท ดองกุก สตีล (ประเทศไทย) จำกัด		วันที่นำวัสดุที่ไม่ใช่แล้วออกนอกโรงงาน 28/11/2565		
เลขทะเบียนโรงงาน น.64(12)-2/2554-ญปค.		(dd/mm/yy)		
2. รายละเอียดวัสดุที่ไม่ใช่แล้วที่เป็นไปตามประกาศกระทรวงอุตสาหกรรม				
รหัสของเสีย	ชื่อวัสดุที่ไม่ใช่แล้ว	ปริมาณที่ขนส่ง (กก.)	ผู้รับกำจัด(ทะเบียนโรงงาน)	หมายเหตุ
12 01 01	เศษเหล็ก	19600	3-105-2/46ขบ	
3. รายละเอียดวัสดุที่ไม่ใช่แล้วเพิ่มเติม <input type="checkbox"/> ของเหลว <input type="checkbox"/> ของแข็ง <input type="checkbox"/> ของแข็งกึ่งเหลว				
ภาชนะบรรจุวัสดุที่ไม่ใช่แล้ว <input type="checkbox"/> ถัง 200 ลิตร (Drum) <input type="checkbox"/> Tank truck <input type="checkbox"/> Roll off box <input type="checkbox"/> อื่น ๆ ระบบ				
4. คำรับรอง : ข้าพเจ้าขอรับรองว่าได้ส่งมอบวัสดุที่ไม่ใช่แล้วให้ผู้ขนส่งตามที่ระบุข้างต้นและเป็นไปตามข้อกำหนดของกฎหมายทุกประการ				
ลงชื่อผู้ก่อกำเนต				
(.....)				

ส่วนที่ 2 รายละเอียดของผู้ขนส่งวัสดุที่ไม่ใช่แล้ว

5. ชื่อผู้ขนส่ง.....	วันที่ขนส่งวัสดุที่ไม่ใช่แล้ว
ทะเบียนรถขนส่ง	โทรศัพท์
โทรสาร	(dd/mm/yy)
6. คำรับรอง : ข้าพเจ้าขอรับรองว่าได้รับมอบวัสดุที่ไม่ใช่แล้วให้ผู้ขนส่งตามที่ระบุข้างต้นและเป็นไปตามข้อกำหนดของกฎหมายทุกประการ	
ลงชื่อผู้ขนส่ง	
(.....)	

ส่วนที่ 3 รายละเอียดของผู้รับดำเนินการกำจัดวัสดุที่ไม่ใช่แล้ว

7. ชื่อโรงงาน บริษัท ทัศนศิริทวีคูณรุ่งเรือง (14) จำกัด		วันที่ได้รับวัสดุที่ไม่ใช่แล้ว	
เลขทะเบียนโรงงาน 3-105-2/46ขบ		(dd/mm/yy)	
8. รายละเอียดวัสดุที่ไม่ใช่แล้วที่เป็นไปตามประกาศกระทรวงอุตสาหกรรม			
รหัสของเสีย	ชื่อวัสดุที่ไม่ใช่แล้ว	ปริมาณที่รับมาดำเนินการ (กก.)	หมายเหตุ
12 01 01	เศษเหล็ก		
9. <input type="checkbox"/> ถูกต้อง <input type="checkbox"/> ไม่ถูกต้อง ระบบ			
10. คำรับรอง : ข้าพเจ้าขอรับรองว่าได้รับมอบวัสดุที่ไม่ใช่แล้วให้ผู้ขนส่งตามที่ระบุข้างต้นและเป็นไปตามข้อกำหนดของกฎหมายทุกประการ			
ลงชื่อผู้รับกำจัด			
(.....)			

ใบกำกับการขนส่งวัสดุที่ไม่ใช้แล้ว (ไม่อันตราย) จากอุตสาหกรรม

เลขที่อ้างอิง : Reference No. 8781962

เลขที่ใบกำกับการขนส่ง (Manifest No.)

ส่วนที่ 1 รายละเอียดของผู้ก่อกำเนิดวัสดุที่ไม่ใช้แล้วจากอุตสาหกรรม

1. ชื่อโรงงาน บริษัท ดองกุก สตีล (ประเทศไทย) จำกัด		วันที่นำวัสดุที่ไม่ใช้แล้วออกนอกโรงงาน 13/12/2565		
เลขทะเบียนโรงงาน น.64(12)-2/2554-ญปค.		(dd/mm/yy)		
2. รายละเอียดวัสดุที่ไม่ใช้แล้วที่เป็นไปตามประกาศกระทรวงอุตสาหกรรม				
รหัสของเสีย	ชื่อวัสดุที่ไม่ใช้แล้ว	ปริมาณที่ขนส่ง (กก.)	ผู้รับกำจัด(ทะเบียนโรงงาน)	หมายเหตุ
12 01 01	เศษเหล็ก	19410	3-105-2/46ขบ	
3. รายละเอียดวัสดุที่ไม่ใช้แล้วเพิ่มเติม <input type="checkbox"/> ของเหลว <input type="checkbox"/> ของแข็ง <input type="checkbox"/> ของแข็งกึ่งเหลว				
ภาชนะบรรจุวัสดุที่ไม่ใช้แล้ว <input type="checkbox"/> ถัง 200 ลิตร (Drum) <input type="checkbox"/> Tank truck <input type="checkbox"/> Roll off box <input type="checkbox"/> อื่น ๆ ระบุ				
4. คำรับรอง : ข้าพเจ้าขอรับรองว่าได้ส่งมอบวัสดุที่ไม่ใช้แล้วให้ผู้ขนส่งตามที่ระบุข้างต้นและเป็นไปตามข้อกำหนดของกฎหมายทุกประการ				
ลงชื่อผู้ก่อกำเนิด				
(.....)				

ส่วนที่ 2 รายละเอียดของผู้ขนส่งวัสดุที่ไม่ใช้แล้ว

5. ชื่อผู้ขนส่ง.....	วันที่ขนส่งวัสดุที่ไม่ใช้แล้ว
ทะเบียนรถขนส่ง	โทรศัพท์
โทรสาร	(dd/mm/yy)
6. คำรับรอง : ข้าพเจ้าขอรับรองว่าได้รับมอบวัสดุที่ไม่ใช้แล้วให้ผู้ขนส่งตามที่ระบุข้างต้นและเป็นไปตามข้อกำหนดของกฎหมายทุกประการ	
ลงชื่อผู้ขนส่ง	
(.....)	

ส่วนที่ 3 รายละเอียดของผู้รับดำเนินการกำจัดวัสดุที่ไม่ใช้แล้ว

7. ชื่อโรงงาน บริษัท ถนัดศรีวิรุณรุ่งเรือง (14) จำกัด		วันที่ได้รับวัสดุที่ไม่ใช้แล้ว	
เลขทะเบียนโรงงาน 3-105-2/46ขบ		(dd/mm/yy)	
8. รายละเอียดวัสดุที่ไม่ใช้แล้วที่เป็นไปตามประกาศกระทรวงอุตสาหกรรม			
รหัสของเสีย	ชื่อวัสดุที่ไม่ใช้แล้ว	ปริมาณที่รับมาดำเนินการ (กก.)	หมายเหตุ
12 01 01	เศษเหล็ก		
9. <input type="checkbox"/> ถูกต้อง <input type="checkbox"/> ไม่ถูกต้อง ระบบ			
10. คำรับรอง : ข้าพเจ้าขอรับรองว่าได้รับมอบวัสดุที่ไม่ใช้แล้วให้ผู้ขนส่งตามที่ระบุข้างต้นและเป็นไปตามข้อกำหนดของกฎหมายทุกประการ			
ลงชื่อผู้รับกำจัด			
(.....)			

ใบกำกับการขนส่งวัสดุที่ไม่ใช่แล้ว (ไม่อันตราย) จากอุตสาหกรรม

เลขที่อ้างอิง : Reference No. 8781973

เลขที่ใบกำกับการขนส่ง (Manifest No.)

ส่วนที่ 1 รายละเอียดของผู้ก่อกำเนิดวัสดุที่ไม่ใช่แล้วจากอุตสาหกรรม

1. ชื่อโรงงาน บริษัท ดองกุก สตีล (ประเทศไทย) จำกัด
เลขทะเบียนโรงงาน น.64(12)-2/2554-ญปด.วันที่นำวัสดุที่ไม่ใช่แล้วออกนอกโรงงาน 21/12/2565
(dd/mm/yy)

2. รายละเอียดวัสดุที่ไม่ใช่แล้วที่เป็นไปตามประกาศกระทรวงอุตสาหกรรม

รหัสของเสีย	ชื่อวัสดุที่ไม่ใช่แล้ว	ปริมาณที่ขนส่ง (กก.)	ผู้รับกำจัด(ทะเบียนโรงงาน)	หมายเหตุ
12 01 01	เศษเหล็ก	21790	3-105-2/46ขบ	

3. รายละเอียดวัสดุที่ไม่ใช่แล้วเพิ่มเติม ☐ ของเหลว ☐ ของแข็ง ☐ ของแข็งกึ่งเหลวภาชนะบรรจุวัสดุที่ไม่ใช่แล้ว ☐ ถัง 200 ลิตร (Drum) ☐ Tank truck ☐ Roll off box ☐ อื่น ๆ ระบุ

4. คำรับรอง : ข้าพเจ้าขอรับรองว่าได้ส่งมอบวัสดุที่ไม่ใช่แล้วให้ผู้ขนส่งตามที่ระบุข้างต้นและเป็นไปตามข้อกำหนดของกฎหมายทุกประการ

ลงชื่อผู้ก่อกำเนิด
(.....)

ส่วนที่ 2 รายละเอียดของผู้ขนส่งวัสดุที่ไม่ใช่แล้ว

5. ชื่อผู้ขนส่ง.....

วันที่ขนส่งวัสดุที่ไม่ใช่แล้ว

ทะเบียนรถขนส่ง โทรศัพท์ โทรสาร

(dd/mm/yy)

6. คำรับรอง : ข้าพเจ้าขอรับรองว่าได้รับมอบวัสดุที่ไม่ใช่แล้วให้ผู้ขนส่งตามที่ระบุข้างต้นและเป็นไปตามข้อกำหนดของกฎหมายทุกประการ

ลงชื่อผู้ขนส่ง
(.....)

ส่วนที่ 3 รายละเอียดของผู้รับดำเนินการกำจัดวัสดุที่ไม่ใช่แล้ว

7. ชื่อโรงงาน บริษัท ทัศนศิริวิฤตรุ่งเรือง (14) จำกัด
เลขทะเบียนโรงงาน 3-105-2/46ขบวันที่ได้รับวัสดุที่ไม่ใช่แล้ว
(dd/mm/yy)

8. รายละเอียดวัสดุที่ไม่ใช่แล้วที่เป็นไปตามประกาศกระทรวงอุตสาหกรรม

รหัสของเสีย	ชื่อวัสดุที่ไม่ใช่แล้ว	ปริมาณที่รับมาดำเนินการ (กก.)	หมายเหตุ
12 01 01	เศษเหล็ก		

9. ☐ ถูกต้อง ☐ ไม่ถูกต้อง ระบุ

10. คำรับรอง : ข้าพเจ้าขอรับรองว่าได้รับมอบวัสดุที่ไม่ใช่แล้วให้ผู้ขนส่งตามที่ระบุข้างต้นและเป็นไปตามข้อกำหนดของกฎหมายทุกประการ

ลงชื่อผู้รับกำจัด
(.....)

ใบกำกับการขนส่งวัสดุที่ไม่ใช่แล้ว (ไม่อันตราย) จากอุตสาหกรรม

เลขที่อ้างอิง : Reference No. 8501989

เลขที่ใบกำกับการขนส่ง (Manifest No.)

ส่วนที่ 1 รายละเอียดของผู้ก่อกำเนิดวัสดุที่ไม่ใช่แล้วจากอุตสาหกรรม

1. ชื่อโรงงาน บริษัท เบสโอะ ไรท์ แอสเซมบลี (ประเทศไทย) จำกัด

วันที่นำวัสดุที่ไม่ใช่แล้วออกนอกโรงงาน 12/09/2565

เลขทะเบียนโรงงาน น.74(3)-1/2561-อุปค.

(dd/mm/yy)

2. รายละเอียดวัสดุที่ไม่ใช่แล้วที่เป็นไปตามประกาศกระทรวงอุตสาหกรรม

รหัสของเสีย	ชื่อวัสดุที่ไม่ใช่แล้ว	ปริมาณที่ขนส่ง (กก.)	ผู้รับกำจัด(ทะเบียนโรงงาน)	หมายเหตุ
12 01 05	เศษเชือก(Yarn)	171	จ3-105-122/51ขบ	
16 02 16	เศษสายไฟ	242	จ3-105-122/51ขบ	
12 01 05	Cable ties	267	จ3-105-122/51ขบ	
12 01 05	เปลือกสายไฟพลาสติก pe	40	จ3-105-122/51ขบ	
12 01 03	เศษทองแดงขบ	2	จ3-105-122/51ขบ	
12 01 03	เศษชิ้นงานทองแดงขบ	114	จ3-105-122/51ขบ	

3. รายละเอียดวัสดุที่ไม่ใช่แล้วเพิ่มเติม ☐ ของเหลว ☐ ของแข็ง ☐ ของแข็งกึ่งเหลวภาชนะบรรจุวัสดุที่ไม่ใช่แล้ว ☐ ถัง 200 ลิตร (Drum) ☐ Tank truck ☐ Roll off box ☐ อื่น ๆ ระบุ

4. คำรับรอง : ข้าพเจ้าขอรับรองว่าได้ส่งมอบวัสดุที่ไม่ใช่แล้วให้ผู้ขนส่งตามที่ระบุข้างต้นและเป็นไปตามข้อกำหนดของกฎหมายทุกประการ

ลงชื่อ ผู้ก่อกำเนิด
(.....)

ส่วนที่ 2 รายละเอียดของผู้ขนส่งวัสดุที่ไม่ใช่แล้ว

5. ชื่อผู้ขนส่ง.....

วันที่ขนส่งวัสดุที่ไม่ใช่แล้ว

ทะเบียนรถขนส่ง โทรศัพท์ โทรสาร

(dd/mm/yy)

6. คำรับรอง : ข้าพเจ้าขอรับรองว่าได้รับมอบวัสดุที่ไม่ใช่แล้วให้ผู้ขนส่งตามที่ระบุข้างต้นและเป็นไปตามข้อกำหนดของกฎหมายทุกประการ

ลงชื่อ ผู้ขนส่ง
(.....)

ส่วนที่ 3 รายละเอียดของผู้รับดำเนินการกำจัดวัสดุที่ไม่ใช่แล้ว

7. ชื่อโรงงาน บริษัท กฤษโหละ จำกัด

วันที่ได้รับวัสดุที่ไม่ใช่แล้ว

เลขทะเบียนโรงงาน จ3-105-122/51ขบ

(dd/mm/yy)

8. รายละเอียดวัสดุที่ไม่ใช่แล้วที่เป็นไปตามประกาศกระทรวงอุตสาหกรรม

รหัสของเสีย	ชื่อวัสดุที่ไม่ใช่แล้ว	ปริมาณที่รับมาดำเนินการ (กก.)	หมายเหตุ
12 01 05	เศษเชือก(Yarn)		
16 02 16	เศษสายไฟ		
12 01 05	Cable ties		
12 01 05	เปลือกสายไฟพลาสติก pe		
12 01 03	เศษทองแดงขบ		
12 01 03	เศษชิ้นงานทองแดงขบ		

9. ☐ ถูกต้อง ☐ ไม่ถูกต้อง ระบุ

10. คำรับรอง : ข้าพเจ้าขอรับรองว่าได้รับมอบวัสดุที่ไม่ใช่แล้วให้ผู้ขนส่งตามที่ระบุข้างต้นและเป็นไปตามข้อกำหนดของกฎหมายทุกประการ

ลงชื่อ ผู้รับกำจัด
(.....)

ใบกำกับการขนส่งวัสดุที่ไม่ใช่แล้ว (ไม่อันตราย) จากอุตสาหกรรม

เลขที่อ้างอิง : Reference No. 8645427

เลขที่ใบกำกับการขนส่ง (Manifest No.)

ส่วนที่ 1 รายละเอียดของผู้ก่อกำเนิดวัสดุที่ไม่ใช่แล้วจากอุตสาหกรรม

1. ชื่อโรงงาน บริษัท เบสโอะ วัชร แอสเซมบลี (ประเทศไทย) จำกัด
เลขทะเบียนโรงงาน น.74(3)-1/2561-ญปค.วันที่นำวัสดุที่ไม่ใช่แล้วออกนอกโรงงาน 08/11/2565
(dd/mm/yy)

2. รายละเอียดวัสดุที่ไม่ใช่แล้วที่เป็นไปตามประกาศกระทรวงอุตสาหกรรม

รหัสของเสีย	ชื่อวัสดุที่ไม่ใช่แล้ว	ปริมาณที่ขนส่ง (กก.)	ผู้รับกำจัด(ทะเบียนโรงงาน)	หมายเหตุ
12 01 03	เศษทองแดงชุบ	5	จ3-105-122/51ขบ	
12 01 05	Cable ties	265	จ3-105-122/51ขบ	
12 01 05	เศษเชือก(Yarn)	55	จ3-105-122/51ขบ	
16 02 16	เศษสายไฟ	240	จ3-105-122/51ขบ	
12 01 03	เศษชิ้นงานทองแดงชุบ	130	จ3-105-122/51ขบ	
12 01 05	เปลือกสายไฟพลาสติก pe	45	จ3-105-122/51ขบ	

3. รายละเอียดวัสดุที่ไม่ใช่แล้วเพิ่มเติม ☐ ของเหลว ☐ ของแข็ง ☐ ของแข็งกึ่งเหลวภาชนะบรรจุวัสดุที่ไม่ใช่แล้ว ☐ ถัง 200 ลิตร (Drum) ☐ Tank truck ☐ Roll off box ☐ อื่น ๆ ระบุ

4. คำรับรอง : ข้าพเจ้าขอรับรองว่า ได้ส่งมอบวัสดุที่ไม่ใช่แล้วให้ผู้ขนส่งตามที่ระบุข้างต้นและเป็นไปตามข้อกำหนดของกฎหมายทุกประการ

ลงชื่อผู้ก่อกำเนิด
(.....)

ส่วนที่ 2 รายละเอียดของผู้ขนส่งวัสดุที่ไม่ใช่แล้ว

5. ชื่อผู้ขนส่ง.....

วันที่ขนส่งวัสดุที่ไม่ใช่แล้ว

ทะเบียนรถขนส่ง โทรศัพท์ โทรสาร

(dd/mm/yy)

6. คำรับรอง : ข้าพเจ้าขอรับรองว่า ได้รับมอบวัสดุที่ไม่ใช่แล้วให้ผู้ขนส่งตามที่ระบุข้างต้นและเป็นไปตามข้อกำหนดของกฎหมายทุกประการ

ลงชื่อผู้ขนส่ง
(.....)

ส่วนที่ 3 รายละเอียดของผู้รับดำเนินการกำจัดวัสดุที่ไม่ใช่แล้ว

7. ชื่อโรงงาน บริษัท กฤษโหละ จำกัด

วันที่ได้รับวัสดุที่ไม่ใช่แล้ว

เลขทะเบียนโรงงาน จ3-105-122/51ขบ

(dd/mm/yy)

8. รายละเอียดวัสดุที่ไม่ใช่แล้วที่เป็นไปตามประกาศกระทรวงอุตสาหกรรม

รหัสของเสีย	ชื่อวัสดุที่ไม่ใช่แล้ว	ปริมาณที่รับมาดำเนินการ (กก.)	หมายเหตุ
12 01 03	เศษทองแดงชุบ		
12 01 05	Cable ties		
12 01 05	เศษเชือก(Yarn)		
16 02 16	เศษสายไฟ		
12 01 03	เศษชิ้นงานทองแดงชุบ		
12 01 05	เปลือกสายไฟพลาสติก pe		

9. ☐ ถูกต้อง ☐ ไม่ถูกต้อง ระบุ

10. คำรับรอง : ข้าพเจ้าขอรับรองว่า ได้รับมอบวัสดุที่ไม่ใช่แล้วให้ผู้ขนส่งตามที่ระบุข้างต้นและเป็นไปตามข้อกำหนดของกฎหมายทุกประการ

ลงชื่อผู้รับกำจัด
(.....)

ใบกำกับการขนส่งวัสดุที่ไม่ใช่แล้ว (ไม่อันตราย) จากอุตสาหกรรม

เลขที่อ้างอิง : Reference No. 8760532

เลขที่ใบกำกับการขนส่ง (Manifest No.)

ส่วนที่ 1 รายละเอียดของผู้ก่อกำเนิดวัสดุที่ไม่ใช่แล้วจากอุตสาหกรรม

1. ชื่อโรงงาน บริษัท เบสโซะ วอร์ แอสเซมบลี (ประเทศไทย) จำกัด
เลขทะเบียนโรงงาน น.74(3)-1/2561-ญปค.วันที่นำวัสดุที่ไม่ใช่แล้วออกนอกโรงงาน 22/12/2565
(dd/mm/yy)

2. รายละเอียดวัสดุที่ไม่ใช่แล้วที่เป็นไปตามประกาศกระทรวงอุตสาหกรรม

รหัสของเสีย	ชื่อวัสดุที่ไม่ใช่แล้ว	ปริมาณที่ขนส่ง (กก.)	ผู้รับกำจัด(ทะเบียนโรงงาน)	หมายเหตุ
12 01 03	เศษชิ้นงานทองแดงชุบ	96	จ3-105-122/51ขบ	
12 01 05	Cable ties	196	จ3-105-122/51ขบ	
12 01 05	เปลือกสายไฟพลาสติก pe	66	จ3-105-122/51ขบ	
12 01 03	เศษทองแดงชุบ	2	จ3-105-122/51ขบ	
16 02 16	เศษสายไฟ	494	จ3-105-122/51ขบ	
12 01 05	เศษเชือก(Yarn)	50	จ3-105-122/51ขบ	

3. รายละเอียดวัสดุที่ไม่ใช่แล้วเพิ่มเติม ☐ ของเหลว ☐ ของแข็ง ☐ ของแข็งกึ่งเหลวภาชนะบรรจุวัสดุที่ไม่ใช่แล้ว ☐ ถัง 200 ลิตร (Drum) ☐ Tank truck ☐ Roll off box ☐ อื่น ๆ ระบุ

4. คำรับรอง : ข้าพเจ้าขอรับรองว่า ได้ส่งมอบวัสดุที่ไม่ใช่แล้วให้ผู้ขนส่งตามที่ระบุข้างต้นและเป็นไปตามข้อกำหนดของกฎหมายทุกประการ

ลงชื่อผู้ก่อกำเนิด
(.....)

ส่วนที่ 2 รายละเอียดของผู้ขนส่งวัสดุที่ไม่ใช่แล้ว

5. ชื่อผู้ขนส่ง.....

วันที่ขนส่งวัสดุที่ไม่ใช่แล้ว

ทะเบียนรถขนส่ง โทรศัพท์ โทรสาร

(dd/mm/yy)

6. คำรับรอง : ข้าพเจ้าขอรับรองว่า ได้รับมอบวัสดุที่ไม่ใช่แล้วให้ผู้ขนส่งตามที่ระบุข้างต้นและเป็นไปตามข้อกำหนดของกฎหมายทุกประการ

ลงชื่อผู้ขนส่ง
(.....)

ส่วนที่ 3 รายละเอียดของผู้รับดำเนินการกำจัดวัสดุที่ไม่ใช่แล้ว

7. ชื่อโรงงาน บริษัท กฤษโลหะ จำกัด

วันที่ได้รับวัสดุที่ไม่ใช่แล้ว

เลขทะเบียนโรงงาน จ3-105-122/51ขบ

(dd/mm/yy)

8. รายละเอียดวัสดุที่ไม่ใช่แล้วที่เป็นไปตามประกาศกระทรวงอุตสาหกรรม

รหัสของเสีย	ชื่อวัสดุที่ไม่ใช่แล้ว	ปริมาณที่รับมาดำเนินการ (กก.)	หมายเหตุ
12 01 03	เศษชิ้นงานทองแดงชุบ		
12 01 05	Cable ties		
12 01 05	เปลือกสายไฟพลาสติก pe		
12 01 03	เศษทองแดงชุบ		
16 02 16	เศษสายไฟ		
12 01 05	เศษเชือก(Yarn)		

9. ☐ ถูกต้อง ☐ ไม่ถูกต้อง ระบุ

10. คำรับรอง : ข้าพเจ้าขอรับรองว่า ได้รับมอบวัสดุที่ไม่ใช่แล้วให้ผู้ขนส่งตามที่ระบุข้างต้นและเป็นไปตามข้อกำหนดของกฎหมายทุกประการ

ลงชื่อผู้รับกำจัด
(.....)

ภาคผนวกที่ 41

ตารางสรุปปริมาณกากของเสีย

แบบสรุปรายปริมาณของเสีย ประจำปี 2565

No.	รายชื่อโรงงาน	ปริมาณของเสีย (ตัน)														
		1.ขยะ มูลฝอย	2.พลาสติก	3.กระดาษ	4.แก้ว	5.เศษโลหะ	6.ไม้	7.น้ำมัน ที่ใช้แล้ว	8.ไขมัน เยื่อไขมัน	9.เศษผ้า เยื่อไขมัน	10. สารเคมี ที่ใช้แล้ว	11. อีสารเคมี ที่ใช้แล้ว	12.ขยะจาก ห้องพยาบาล	13.น้ำมันไฟฉาย / แบตเตอรี่/หลอดไฟ	14.อื่น ๆ	รวม(ตัน)
ประจำปีเดือนกรกฎาคม - ธันวาคม 2565 (ต่อ)																
11	บริษัท ไลออร์ เจริญบอน (ไทยแลนด์) จำกัด	11.43	2.36	6.98	0.90	11.31								0.10		33.08
12	บริษัท จิมิซุ เมทิล แสตมปีง (ไทยแลนด์) จำกัด	11.45				206.87	0.96		0.006	1.510					0.09	220.88
13	บริษัท ไลโคส ลาร์จ มีเรอร์ (ประเทศไทย) จำกัด	9.54	2.63			4.16	1.61		0.88	1.697					2.07	22.59
14	บริษัท ยูนิวานซ์ (ประเทศไทย) จำกัด	212.00	3.21	122.12		193.27	0.07	0.07	0.63	12.164	2.65	17.21	0.03	0.02	0.50	563.92
15	บริษัท ออฟฟิเคอร์ โพลีเมอร์ส จำกัด	12.00									25.34					37.34
16	บริษัท ยูเอ็มที อินเทอร์เน็ต ชันแนล จำกัด	2.96	13.90	1.96		1.74	2.27	0.36	0.06	0.300				0.03		23.58
17	บริษัท เตียวเอ (ไทยแลนด์) จำกัด							4.81		1.100					11.77	17.68
18	บริษัท เอชแอลอาร์ เคมฟาร์ม (ประเทศไทย) จำกัด	1.47						6.36	0.390	2.840	15.67			0.02	0.04	26.79
19	บริษัท นัตชีละ ชงเกีย (ประเทศไทย) จำกัด	12.00	4.64	0.10			0.98								0.16	17.87
20	บริษัท โทโก พูล แอนด์ ดาย จำกัด	15.26	0.58													15.84
21	บริษัท ดองกุกสตีล (ประเทศไทย) จำกัด	19.08				298.96			0.01	0.440						318.49
22	บริษัท อูซอง อีโกล ไทโร-เมกานิกส์ (ประเทศไทย) จำกัด	38.16	0.20	4.00						0.040	0.48	0.12		0.01	0.40	43.41
23	บริษัท เบสโซะ ไรร์ เอสซีเอ็มบี (ประเทศไทย) จำกัด	29.85	1.16	0.03	0.01	1.33	0.03									32.39
24	บริษัท จิงเจ้ง ไรร์ แมททีเรียล โรงงาน 2 (ประเทศไทย) จำกัด	11.45														11.45
25	บริษัท ไทย เอ็นดีค จำกัด	1.15	0.06	0.30												1.51
26	บริษัท โอ-เน็ค เทคโนโลยีส์ (ประเทศไทย) จำกัด	2.83	22.51	19.96							1.18	3.27		0.08	3.49	53.33
รวม		697.97	162.92	444.84	10.28	2,645.13	26.76	65.39	2.18	66.95	131.30	25.99	0.31	0.62	193.57	4,474.21

หมายเหตุ : 1. เทศบาลเป็นผู้จัดเก็บ : ลำดับที่ 1 ขยะมูลฝอย

2. ขยะ/ของเสีย/เศษวัสดุที่ไม่ใช่แล้วที่เกิดจากกระบวนการผลิตที่มีการขึ้นขอ Internet จากกรมโรงงาน : ลำดับที่ 2-14

ภาคผนวกที่ 42

สถิติอุบัติเหตุจากทางหลวงหมายเลข 331 ประจำปี 2565



ที่ ตช ๐๐๑๗ (ขบ).๕(๒๓) / ๓๐๕

สถานีตำรวจภูธรหนองขาม อำเภอสรีราชา
จังหวัดชลบุรี ๒๐๑๑๐

วันที่ ๑๙ มกราคม ๒๕๖๖

เรื่อง ข้อมูลสถิติอุบัติเหตุจากทางหลวงหมายเลข ๗ ทางหลวงหมายเลข ๓๓๑ และถนนสายวังค้อ-เนิน
ตะแบก

เรียน ผู้จัดการฝ่ายสิ่งแวดล้อม (รก)

อ้างถึง หนังสือ ข้อมูลสถิติอุบัติเหตุจากทางหลวงหมายเลข ๗ ทางหลวงหมายเลข ๓๓๑ และถนนสายวังค้อ-
เนินตะแบก เลขที่ PINGA-EN ๑๕๒/๖๕ ลงวันที่ ๓ พฤศจิกายน ๒๕๖๕

ตามหนังสือ เลขที่ PINGA-EN ๑๕๒/๖๕ ข้อมูลสถิติอุบัติเหตุจากทางหลวงหมายเลข ๗ ทาง
หลวงหมายเลข ๓๓๑ และถนนสายวังค้อ-เนินตะแบก เนื่องจาก บริษัท ปันทอง อินดัสเทรียล พาร์ค จำกัด
จัดทำรายงานการปฏิบัติตามมาตรการป้องกันและลดผลกระทบ และติดตามตรวจสอบคุณภาพสิ่งแวดล้อม
(สผ.) และหน่วยงานที่เกี่ยวข้องพิจารณา นั้นซึ่งในรายงานจะต้องมีการรายงานข้อมูลเกี่ยวกับสถิติอุบัติเหตุจาก
ทางหลวงหมายเลข ๗ ทางหลวงหมายเลข ๓๓๑ และถนนสายวังค้อ-เนินตะแบก ด้วยแล้วนั้น

สถานีตำรวจภูธรหนองขาม ได้ดำเนินการตามหนังสือดังกล่าวแล้ว พร้อมหนังสือฉบับนี้ได้แนบ
ข้อมูลอุบัติเหตุประจำปี ๒๕๖๕ มาอีกจำนวน ๑ แผ่น

ขอแสดงความนับถือ

พันตำรวจเอก

(กิตติพงศ์ พันธุ์ศรี)

ผู้กำกับการสถานีตำรวจภูธรหนองขาม

สถานีตำรวจภูธรหนองขาม

โทร ๐ ๓๘๓๔ ๗๑๙๙

ข้อมูลอุบัติเหตุ สถานีตำรวจภูธรหนองขาม ประจำปี ๒๕๖๕

อุบัติเหตุในเขตพื้นที่ สถานีตำรวจภูธรหนองขาม ประจำปี ๒๕๖๕							
เดือน	ทางหลวงหมายเลข ๓/		ทางหลวงหมายเลข ๓๓๑		ถนนสายวังค้อ-เนินตะแบก		รวม
	อุบัติเหตุ	อุบัติเหตุที่เสียชีวิต	อุบัติเหตุ	อุบัติเหตุที่เสียชีวิต	อุบัติเหตุ	อุบัติเหตุที่เสียชีวิต	
มกราคม	๔	๑	๔	๑	๒		๑๒
กุมภาพันธ์	๓				๑		๔
มีนาคม	๒		๕	๑			๗
เมษายน	๒		๓				๕
พฤษภาคม			\				๐
มิถุนายน	๖	๒	๒		๑		๑๑
กรกฎาคม	๕	๑	๔	๑	๑		๑๒
สิงหาคม	๓	๑					๔
กันยายน			๖		๒	๑	๙
ตุลาคม	๔	๑					๕
พฤศจิกายน	๒		๓				๕
ธันวาคม			๔	๑	๑		๖
รวม	๓๑	๖	๓๑	๔	๘	๑	๔๑

พันตำรวจตรี



(นครราช นนสีลาด)

สารวัตร (สอบสวน) สถานีตำรวจภูธรหนองขาม
ทำหน้าที่หัวหน้าจราจร สถานีตำรวจภูธรหนองขาม

ภาคผนวกที่ 43

รายงานสรุปผลการตรวจสอบผลกระทบสิ่งแวดล้อม
(Environmental compliance audit)

รายงานการตรวจประเมินด้านสิ่งแวดล้อม

ชื่อโครงการ	นิคมอุตสาหกรรมปิ่นทอง โครงการ 3 (กม.9)
ที่ตั้งโครงการ	ตำบลหนองขาม ตำบลบึง ตำบลบ่อวิน และตำบลเขาคันทรง อำเภอศรีราชา จังหวัดชลบุรี
เจ้าของโครงการ	บริษัท ปิ่นทอง อินดัสเตรียล ปาร์ค จำกัด (มหาชน)

1.1 ความเป็นมาของโครงการและการจัดทำรายงานการตรวจประเมินด้านสิ่งแวดล้อม (Environmental Compliance Audit)

การตรวจประเมินด้านสิ่งแวดล้อม หมายถึง กระบวนการตรวจสอบเพื่อประเมินการปฏิบัติตามในการจัดการ ควบคุม ดูแลด้านสิ่งแวดล้อมของบริษัทหรือองค์กรนั้น ๆ ในระยะเวลาใดเวลาหนึ่งว่ามีความครบถ้วน ถูกต้อง น่าเชื่อถือ และเป็นไปตามมาตรฐาน หลักเกณฑ์ ข้อกำหนดทางกฎหมาย และ/หรือนโยบายด้านสิ่งแวดล้อม ที่กำหนดโดยหน่วยงานราชการ สถาบันทางวิชาการ และของแต่ละบริษัทหรือองค์กรนั้น ๆ มากน้อยเพียงใด โดยวิธีการตรวจสอบจากเอกสารหลักฐานการสังเกต การสัมภาษณ์ และอื่น ๆ อย่างเป็นระบบ

เนื่องจากมาตรการด้านสิ่งแวดล้อมตามที่ระบุไว้ในรายงานการวิเคราะห์ผลกระทบสิ่งแวดล้อมที่ได้รับความเห็นชอบไว้แล้ว เป็นการคาดการณ์ผลกระทบและกำหนดมาตรการที่จะป้องกันและแก้ไขผลกระทบสิ่งแวดล้อม และกำหนดมาตรการติดตามตรวจสอบผลกระทบสิ่งแวดล้อมตามข้อมูลและสถานการณ์ในขณะนั้น ซึ่งภายหลังจากโครงการดำเนินการไปแล้วในช่วงระยะเวลาหนึ่ง รายละเอียดของโครงการ รวมถึงมาตรการที่กำหนดไว้ในรายงานการวิเคราะห์ผลกระทบสิ่งแวดล้อม จะต้องมีการทบทวนให้เหมาะสมกับสภาพความเป็นจริงของสถานการณ์ปัจจุบัน เนื่องจากปัจจัยต่างๆ ที่เกี่ยวข้องกับโครงการ ทั้งปัจจัยภายในโครงการและปัจจัยจากภายนอกโครงการอาจมีการเปลี่ยนแปลงไปจากเดิม ซึ่งรายงานการขอเปลี่ยนแปลงรายละเอียดโครงการของโครงการนิคมอุตสาหกรรมปิ่นทอง 3 (กม.9) ครั้งที่ 2 ได้รับความเห็นชอบตามหนังสือที่ ทส 1009.3/10038 ลงวันที่ 10 ตุลาคม 2555

จึงได้กำหนดให้โครงการจะต้องว่าจ้างหน่วยงานกลาง (Third Party) เพื่อดำเนินการตรวจประเมินสิ่งแวดล้อม (Environmental Compliance Audit) ในภาพรวมของโครงการ โดยนำเสนอแยกต่างหากจากรายงานผลการปฏิบัติตามมาตรการ ดังนี้

- 1) สำรวจประเภทอุตสาหกรรมที่เข้ามาดำเนินการภายในพื้นที่โครงการให้ เป็นไปตามประเภทของอุตสาหกรรมเป้าหมายที่ระบุในรายงานฯ
- 2) สำรวจชนิด/ปริมาณและประเภทของโรงงาน ตลอดจนรวมถึงตำแหน่งที่ตั้งโรงงานภายในสวนอุตสาหกรรมตั้งแต่เริ่มเปิดดำเนินการ
- 3) ศึกษาและสรุปลักษณะกระบวนการผลิตของแต่ละโรงงานเพื่อตรวจสอบคุณภาพน้ำทิ้งและมลพิษทางด้านอากาศ ตลอดจนวิธีการบำบัด
- 4) ประเมินความเพียงพอและความเหมาะสมของมาตรการด้านสิ่งแวดล้อมที่กำหนดในรายงานการวิเคราะห์ผลกระทบสิ่งแวดล้อมและที่โครงการ

- 5) รวบรวมปัญหาและอุปสรรคในการปฏิบัติตามมาตรการต่าง ๆ พร้อมให้ข้อเสนอแนะในเชิงวิชาการที่เป็นไปได้ในทางปฏิบัติ
- 6) นำเสนอผลการศึกษาทั้งหมดต่อสำนักงานนโยบายและแผนทรัพยากรธรรมชาติและสิ่งแวดล้อม และกรมโรงงานอุตสาหกรรม

ตารางที่ 1.1 – 1 สรุปการดำเนินโครงการ

รายงาน	ประเด็นเปลี่ยนแปลง	หน่วยงานที่เสนอ	เลขที่หนังสือเสนอ	วันที่ออกหนังสือเห็นชอบ
1. โครงการนิคมอุตสาหกรรมปิ่นทอง โครงการ 3 (กม.9)	เริ่มพัฒนาโครงการในพื้นที่ 1,561 ไร่	สำนักงานนโยบายและแผนทรัพยากรธรรมชาติและสิ่งแวดล้อม	ทส 1009/7272	15 สิงหาคม 2550
2. การเปลี่ยนแปลงรายละเอียดโครงการในรายงานวิเคราะห์ผลกระทบสิ่งแวดล้อมโครงการนิคมอุตสาหกรรมปิ่นทอง โครงการ 3 (กม.9) ครั้งที่ 1		สำนักงานนโยบายและแผนทรัพยากรธรรมชาติและสิ่งแวดล้อม	ทส 1009.3/9014	9 ธันวาคม 2553
3. การเปลี่ยนแปลงรายละเอียดโครงการในรายงานวิเคราะห์ผลกระทบสิ่งแวดล้อมโครงการนิคมอุตสาหกรรมปิ่นทอง โครงการ 3 (กม.9) ครั้งที่ 2	<p>1. ปรับปรุงผังแม่บทโครงการ เนื่องจากไม่สามารถทำสัญญาซื้อขายได้ตามผังแม่บทเดิม โดยยังคงขนาดพื้นที่โดยรวม (1,561 ไร่) ไม่เปลี่ยนแปลง</p> <p>2. การปรับปรุงตำแหน่งและขนาดบ่อหนองน้ำ โดยการเพิ่มและปรับย้ายตำแหน่งบ่อหนองน้ำให้มีขนาดเหมาะสมสอดคล้องกับผังแม่บทโครงการ (Master Plan) ที่เปลี่ยนแปลงไปจากเดิม</p>	สำนักงานนโยบายและแผนทรัพยากรธรรมชาติและสิ่งแวดล้อม	ทส 1009.3/10038	10 ตุลาคม 2555

ตารางที่ 1.1 – 2 ตารางแสดงการเปลี่ยนแปลงรายละเอียดทั่วไปของโครงการ

รายละเอียดโครงการ	รายละเอียดตามที่ระบุในรายงาน EIA	รายละเอียดตามที่มีการกำหนดเงื่อนไขเพิ่มเติม กรณีได้รับการอนุมัติเพิ่มจากหน่วยงานอนุญาต	รายละเอียดของสภาพปัจจุบันในขณะทำการตรวจประเมิน	หมายเหตุ
1. การเปลี่ยนแปลงผังแม่บทโครงการ	<p>ภายหลังการเปลี่ยนแปลงผังแม่บท สามารถสรุปส่วนการให้ประโยชน์ ที่ดินได้ดังนี้</p> <ul style="list-style-type: none"> - พื้นที่อุตสาหกรรม ลดลง 80.54 ไร่ จากเดิมมีพื้นที่ 1,150.36 ไร่ เหลือ 1,069.82 ไร่ - พื้นที่พาณิชยกรรม/ที่พักอาศัย/สำนักงาน เพิ่มขึ้น 56.82 ไร่ จากเดิมมีพื้นที่ 82.66 ไร่ เพิ่มขึ้นเป็น 139.48 ไร่ - ระบบสาธารณูปโภค เพิ่มขึ้น 23.72 ไร่ จากเดิมมีพื้นที่ 171.47 ไร่ เพิ่มขึ้นเป็น 195.19 ไร่ - พื้นที่สีเขียว เพิ่มพื้นที่สีเขียวภายในบริเวณโดยรอบระบบบำบัดน้ำเสียส่วนกลาง ตลอดแนวคลองสาธารณะประโยชน์ และตามแนวถนนภายในนิคมฯ รวมมีพื้นที่สีเขียว 156.61 ไร่ 			

ตารางที่ 1.1 – 2 ตารางแสดงการเปลี่ยนแปลงรายละเอียดทั่วไปของโครงการ

รายละเอียดโครงการ	รายละเอียดตามที่ระบุในรายงาน EIA	รายละเอียดตามที่มีการกำหนดเงื่อนไขเพิ่มเติม กรณีได้รับการอนุมัติเพิ่มจากหน่วยงานอนุญาต	รายละเอียดของสภาพปัจจุบันในขณะทำการตรวจประเมิน	หมายเหตุ
2. ทบพวนตำแหน่งและขนาดบ่อหนองน้ำ ให้มีขนาดเหมาะสมกับผังแม่บทของโครงการที่เปลี่ยนแปลงไปจากเดิม	ภายหลังการเปลี่ยนแปลง โครงการจะมีบ่อหนองน้ำจำนวน 24 บ่อ รวมปริมาตรความจุรวมของบ่อหนองน้ำทั้งหมดเท่ากับ 85,738 ลบ.ม. คิดเป็นพื้นที่ทั้งหมดประมาณ 36.50 ไร่ จากเดิมมีบ่อหนองน้ำ 22 บ่อ ปริมาตรความจุรวม 73,113 ลบ.ม. คิดเป็นพื้นที่ประมาณ 35.25 ไร่			

ตารางที่ 1.1 – 3 ตารางแสดงการเปลี่ยนแปลงการปฏิบัติตามมาตรการป้องกันและแก้ไขผลกระทบสิ่งแวดล้อมในรายงานวิเคราะห์ผลกระทบสิ่งแวดล้อม

รายละเอียดโครงการ	มาตรการป้องกันและแก้ไขผลกระทบสิ่งแวดล้อมตามรายงาน EIA	
	มาตรการปัจจุบัน	มาตรการที่เปลี่ยนแปลง
การระบายน้ำและการควบคุมน้ำท่วม	จัดให้มีท่อพ่นน้ำ (ท่อพ่นน้ำ) 22 ท่อ ปริมาตรความจุรวม 73,113 ลบ.ม. คิดเป็นพื้นที่ประมาณ 35.25 ไร่	จัดให้มีท่อพ่นน้ำในพื้นที่โครงการจำนวน 24 ท่อ รวมปริมาตรความจุรวมของท่อพ่นน้ำทั้งหมดเท่ากับ 85,458 ลบ.ม. คิดเป็นพื้นที่ทั้งหมด 36.50 ไร่
สังคม – เศรษฐกิจ	-	จัดให้มีการศึกษาสภาพเศรษฐกิจ – สังคม และความคิดเห็นของครัวเรือนในชุมชนโดยรอบ และชุมชนที่เก็บตัวอย่างดัชนีทางสิ่งแวดล้อมต่างๆ พร้อมทั้งสำรวจความคิดเห็นของผู้ชุมชน ผู้นำท้องถิ่น และตัวแทนหน่วยงานที่เกี่ยวข้อง

ตารางที่ 1.1 – 4 ตารางแสดงการส่งรายงานผลการปฏิบัติตามมาตรการด้านสิ่งแวดล้อม
(Monitoring Report) ในช่วง 3 ปีย้อนหลัง

ลำดับที่	รายงานครั้งที่ / ปี	วันที่ส่งรายงาน
1	62/2	30 มกราคม 2563
2	63/1	29 กรกฎาคม 2563
3	63/2	28 มกราคม 2564
4	64/1	22 กรกฎาคม 2564
5	64/2	25 มกราคม 2565
6	65/1	27 กรกฎาคม 2565

1.2 ขอบเขตการประเมินโครงการ

โดยมีขอบเขตการตรวจประเมิน ได้แก่ ภายในบริเวณพื้นที่โครงการ และส่วนสำนักงานทั้งหมด รวมทั้ง พื้นที่โดยรอบโครงการในรัศมีที่ได้รับผลกระทบตามที่ระบุในรายงานการวิเคราะห์ผลกระทบสิ่งแวดล้อม

1.3 วัตถุประสงค์ของการตรวจประเมินด้านสิ่งแวดล้อม

1. เพื่อประเมินการดำเนินงานในภาพรวมของโครงการ หลังจากมีการปฏิบัติตามมาตรการด้านสิ่งแวดล้อมในรายงานการวิเคราะห์ผลกระทบสิ่งแวดล้อมที่ได้รับความเห็นชอบไว้แล้วในช่วงระยะเวลาหนึ่ง
2. เพื่อตรวจสอบว่ามาตรการด้านสิ่งแวดล้อมที่มีการเสนอไว้ในรายงานการวิเคราะห์ผลกระทบสิ่งแวดล้อม ได้รับการปฏิบัติอย่างถูกต้องครบถ้วน น่าเชื่อถือ และมีประสิทธิภาพมากน้อยเพียงใด และคุณภาพสิ่งแวดล้อมมีแนวโน้มของการเปลี่ยนแปลงหรือได้รับผลกระทบจากการดำเนินงานของโครงการหรือไม่ เมื่อเทียบกับมาตรฐานที่กำหนด
3. เพื่อนำผลจากการประเมินไปใช้ในการทบทวนและปรับปรุงมาตรการป้องกันและแก้ไขผลกระทบสิ่งแวดล้อมที่โครงการปฏิบัติอยู่นั้น ให้มีประสิทธิภาพเหมาะสมและเพียงพอต่อการป้องกันและแก้ไขผลกระทบสิ่งแวดล้อม ให้สอดคล้องกับข้อกำหนดกฎระเบียบ และมาตรฐานต่างๆ ที่ใช้บังคับอยู่ในปัจจุบัน

1.4 วิธีการและขั้นตอนการตรวจประเมินด้านสิ่งแวดล้อม

การดำเนินการตรวจประเมินด้านสิ่งแวดล้อม แบ่งออกเป็น 3 ระยะ คือ

1 ระยะก่อนการตรวจประเมิน (Pre-Audit)

วัตถุประสงค์

- เพื่อจัดทำแผนการตรวจประเมินพื้นที่โครงการและเตรียมข้อมูล เครื่องมือ กำลังคน และสิ่งอำนวยความสะดวกต่างๆ ที่จำเป็นในการตรวจประเมินในภาคสนาม

กิจกรรมที่ดำเนินการ

1) รวบรวมข้อมูลก่อนการตรวจประเมิน

จัดทำแบบสอบถาม วางแผน และกำหนดรายการตรวจประเมิน ข้อมูลเบื้องต้นที่สำคัญ เช่น แผนที่ (มาตราส่วน 1:50,000) แสดงรายละเอียดพื้นที่ตั้งโครงการ พื้นที่โดยรอบโครงการในรัศมีที่ได้รับผลกระทบตามที่ระบุในรายงานการวิเคราะห์ผลกระทบสิ่งแวดล้อม แผนที่แสดงการใช้ประโยชน์ที่ดิน ภาพถ่ายทางอากาศ เส้นทางคมนาคม นโยบายด้านการจัดการสิ่งแวดล้อม กิจกรรมการปฏิบัติงานและรายละเอียดที่เกี่ยวข้อง (Operational activities and process descriptions) บันทึกข้อมูลรายงานที่เกี่ยวข้องกับการปฏิบัติ ใบอนุญาตประกอบการตามกฎหมาย ผลการตรวจคุณภาพสิ่งแวดล้อม รายงานผลการตรวจบำรุงรักษา รายงานการเปรียบเทียบความถูกต้องของเครื่องมือ ข้อมูลอื่นๆ ที่เกี่ยวข้องกับการปฏิบัติในระบบจัดการด้านสิ่งแวดล้อมของโครงการ (Environmental management practices) แผนผังโรงงาน (Lay out) รายละเอียดแสดงแหล่งกำเนิดมลพิษ เช่น อากาศ เสียง น้ำทิ้ง ขยะมูลฝอย และของเสียจากโรงงาน รายการแหล่งกำเนิดมลพิษที่เกิดจากโครงการและการจัดการ มลพิษจากกิจกรรมการขนส่งเชื้อเพลิง

หรือสารอันตราย มลพิษจากเชื้อเพลิงที่ใช้ หรือกระบวนการผลิตในช่วงดำเนินการ ปริมาณยานยนต์ช่วงก่อสร้างและดำเนินการ ปริมาณของเสียจากกิจกรรมที่ดำเนินการในพื้นที่โครงการ พื้นที่ตั้งของถังเก็บผลิตภัณฑ์ สารเคมี หรือเชื้อเพลิง การจัดการมลพิษ และระบบควบคุมความปลอดภัย รายการหลักเกณฑ์มาตรฐาน เงื่อนไขการปฏิบัติแนบท้ายใบอนุญาตตามที่กฎหมายกำหนด แผน นโยบาย คู่มือการปฏิบัติงานที่เกี่ยวข้องในการจัดการด้านสิ่งแวดล้อม การจัดการของเสียภายในโรงงาน ระบบความปลอดภัย การป้องกันและแก้ไขปัญหากรณีฉุกเฉิน การตอบสนองและแก้ไขปัญหาเหตุร้องเรียน การส่งเสริม/สนับสนุนกิจกรรมชุมชนในท้องถิ่น ข้อมูลการดำเนินงานที่ผ่านมา การดำเนินงานหรือกิจกรรมที่ไม่ได้ดำเนินการหรือเปลี่ยนแปลงไปจากหลักเกณฑ์ มาตรฐาน เงื่อนไขข้อกำหนดตามกฎหมาย และรายงานผลการปฏิบัติตามมาตรการด้านสิ่งแวดล้อม (EIA Monitoring Report)

2) การพิจารณารายละเอียดข้อมูลพื้นฐานเกี่ยวกับโครงการ (Review Background Information) และข้อมูลกิจกรรมการดำเนินงานของโครงการ (Operational Information)

รวบรวมข้อมูลที่ได้จาก 1) มาพิจารณา ศึกษา และทบทวน ให้เกิดความเข้าใจต่อการดำเนินกิจกรรมของโครงการ และจัดทำข้อมูลโครงการสำหรับใช้ในช่วงตรวจประเมิน แยกหมวดหมู่ข้อมูล กำหนดประเด็นตรวจประเมิน และออกแบบเครื่องมือตรวจประเมิน ได้แก่ แบบสอบถาม ประเด็นคำถาม (Pre-visit Questionnaire)

3) การตรวจพื้นที่โครงการเบื้องต้น (Conduct Initial Site Visit)

ดำเนินการตรวจพื้นที่โครงการเบื้องต้น เพื่อพบเจ้าของโครงการ ชี้แจงขอบเขต และวัตถุประสงค์ของการตรวจประเมิน ตรวจสอบความถูกต้องและความเป็นปัจจุบันของข้อมูลโครงการ และขอข้อมูลเพิ่มเติม

4) การจัดทำเครื่องมือ และรายการตรวจประเมิน (Develop Audit Tool and Audit Protocols)

จัดทำรายการตรวจประเมิน (Audit Protocols) และแบบสอบถามที่เกี่ยวข้อง โดยแยกออกเป็น 4 กลุ่มหลัก คือ ทรัพยากรสิ่งแวดล้อมทางกายภาพ ทรัพยากรสิ่งแวดล้อมทางชีวภาพ คุณค่าการใช้ประโยชน์ของมนุษย์ คุณค่าต่อคุณภาพชีวิต ซึ่งได้กำหนดจาก ข้อกำหนดการปฏิบัติที่กำหนดไว้ในเงื่อนไขของกฎหมาย (Compliance) เช่น ข้อกำหนดการปฏิบัติตามที่ระบุไว้ในมาตรการป้องกันและแก้ไขผลกระทบสิ่งแวดล้อม และมาตรการติดตามตรวจสอบผลกระทบสิ่งแวดล้อมในรายงานการวิเคราะห์ผลกระทบสิ่งแวดล้อม ข้อกำหนดของหน่วยงานอนุญาต ข้อกำหนดที่เป็นหลักปฏิบัติที่ดี (Best Practices) หรือที่ถูกต้องตามหลักวิชาการที่มีอยู่กำหนดอยู่ในคู่มือการปฏิบัติงาน ระบบและแผนการจัดการด้านสิ่งแวดล้อม

5) การจัดทำแผนการตรวจประเมินและการเตรียมการเข้าพื้นที่ (Formulate On-Site Audit Plan and Arrangement)

จัดทำแผนปฏิบัติการในการตรวจประเมิน (Action Plan) รายละเอียดของกิจกรรมและเวลาที่จะดำเนินการ โดยให้เจ้าของโครงการหรือผู้บริหารโครงการรับทราบและเห็นชอบกับกำหนดการ กิจกรรมตามที่ระบุในแผนปฏิบัติการ

2 ระยะตรวจประเมิน (On-Site Audit)

วัตถุประสงค์

- เพื่อประเมินการปฏิบัติตามมาตรการด้านสิ่งแวดล้อมตามที่กำหนดไว้ในรายงานการวิเคราะห์ผลกระทบสิ่งแวดล้อม และกฎหมายอื่นที่เกี่ยวข้อง (Compliance) ในเรื่องความครบถ้วน ความถูกต้อง ความน่าเชื่อถือ

- เพื่อประเมินระบบการจัดการ (Management Audit) ที่ตอบสนองและสนับสนุนการปฏิบัติตามมาตรการที่กฎหมายกำหนด
- เพื่อประเมินสถานภาพการดำเนินงานของโครงการปัจจุบัน และสถานการณ์คุณภาพสิ่งแวดล้อม
- เพื่อให้ข้อเสนอแนะและกำหนดแนวทาง มาตรการในการปรับปรุง เพิ่มเติม แก้ไขมาตรการด้านสิ่งแวดล้อม รวมทั้ง ระบบการจัดการด้านสิ่งแวดล้อมให้มีความเหมาะสม และมีประสิทธิภาพ สอดคล้องกับสถานการณ์คุณภาพสิ่งแวดล้อม

กิจกรรมที่ดำเนินการ

- 1) การจัดประชุมร่วมระหว่างคณะผู้ตรวจประเมิน ผู้บริหาร ผู้จัดการในสายงานการปฏิบัติการ (Opening Meeting)
- 2) การตรวจสอบเอกสาร (Document Review)
- 3) การตรวจและสังเกตในพื้นที่โครงการ (Detailed Site Inspection)
- 4) การสัมภาษณ์ผู้ปฏิบัติงาน (Staff Interview)
- 5) การเก็บตัวอย่างและการตรวจวิเคราะห์คุณภาพสิ่งแวดล้อม
- 6) การประเมินผลการตรวจประเมิน (Evaluation of the Audit)
- 7) การจัดประชุมหลังการตรวจประเมิน (Closing Meeting)

3 ระยะหลังตรวจประเมิน (Post-Audit)

วัตถุประสงค์

- เพื่อจัดทำรายงานผลการตรวจประเมิน (Audit Report) และข้อเสนอแนะ
- เพื่อสนับสนุนในการจัดทำแผนปฏิบัติ (Action Plan) ในการปรับปรุง แก้ไขเพิ่มประสิทธิภาพ การปฏิบัติในส่วนที่เป็นจุดอ่อน หรือข้อบกพร่อง

กิจกรรมที่ดำเนินการ

1. การรวบรวมและจัดการข้อมูล ที่ใช้ในการจัดทำรายงานการดำเนินงาน ได้แก่ การสรุปผลจากแบบสอบถามก่อนการตรวจประเมินในขณะตรวจประเมิน (On-site Audit) การรวบรวมเอกสาร รายงานผลการบันทึกการประชุม ข้อคิดเห็นข้อเสนอแนะจากการประชุม ภาพถ่ายจากการเยี่ยมชมพื้นที่โครงการ ผลการสุ่มตรวจคุณภาพสิ่งแวดล้อม และเอกสารข้อมูลพื้นฐานของการประกอบการ เช่น แผนผัง (Lay out) ของโครงการและกระบวนการผลิต เป็นต้น
2. การเตรียมรายงานผลการตรวจประเมิน (Prepare the Audit Report) องค์ประกอบของรายงานการตรวจประเมิน (Audit Report) เช่น บทคัดย่อสำหรับผู้บริหาร ดำเนินการและความเป็นมาของการตรวจประเมิน ขอบเขตของการตรวจประเมินและวัตถุประสงค์ วิธีการและกระบวนการตรวจประเมิน ผลการตรวจประเมิน ข้อเสนอแนะ บทสรุป แผนปฏิบัติในการปรับปรุง แก้ไข และเพิ่มประสิทธิภาพ
3. การพิจารณาร่างรายงาน ดำเนินการหลังจากมีการจัดเตรียมรายงานผลการตรวจประเมินเรียบร้อยแล้ว ส่งให้เจ้าของโครงการพิจารณาร่างรายงาน
4. การรับรองรายงานผลการตรวจประเมิน หลังจากเจ้าของโครงการพิจารณาร่างรายงานแล้ว ส่งให้สำนักงานนโยบายและแผนทรัพยากรธรรมชาติและสิ่งแวดล้อม (สผ.) และกรมโรงงานอุตสาหกรรม ซึ่งเป็นหน่วยงานอนุญาตรับรองต่อไป

1.5 ผลที่คาดว่าจะได้รับ

1 ประเมินการดำเนินงานในภาพรวมของโครงการ หลังจากมีการปฏิบัติตามมาตรการด้านสิ่งแวดล้อมในรายงานการวิเคราะห์ผลกระทบสิ่งแวดล้อมที่ได้รับความเห็นชอบ

2 ตรวจสอบได้ว่ามาตรการด้านสิ่งแวดล้อมที่มีการเสนอไว้ในรายงานการวิเคราะห์ผลกระทบสิ่งแวดล้อม ได้รับการปฏิบัติอย่างถูกต้องครบถ้วน น่าเชื่อถือ และมีประสิทธิภาพไม่น้อยเพียงใด และคุณภาพสิ่งแวดล้อมมีแนวโน้มของการเปลี่ยนแปลงหรือได้รับผลกระทบจากการดำเนินงานของโครงการหรือไม่ เมื่อเทียบกับมาตรฐานที่กำหนด

3 นำผลจากการประเมินไปใช้ในการทบทวนและปรับปรุงมาตรการป้องกันและแก้ไขผลกระทบสิ่งแวดล้อมที่โครงการปฏิบัติอยู่นั้น ให้มีประสิทธิภาพเหมาะสมและเพียงพอต่อการป้องกันและแก้ไขผลกระทบสิ่งแวดล้อม ให้สอดคล้องกับข้อกำหนดกฎระเบียบ และมาตรฐานต่างๆ ที่ใช้บังคับอยู่ในปัจจุบัน

2.1 ที่ตั้งและขนาดพื้นที่ของโครงการ

นิคมอุตสาหกรรมปิ่นทอง โครงการ 3 (กม.9) ตั้งอยู่ที่ตำบลหนองขาม อำเภอสรีราชา จังหวัดชลบุรี โดยมีพื้นที่ติดต่อกับพื้นที่ข้างเคียง ดังนี้

ทิศเหนือ	ติดต่อกับ	ทางหลวงพิเศษหมายเลข 7 (ตอนแหลมฉบังบรรจบทางหลวงแผ่นดินหมายเลข 331) และพื้นที่เกษตรกรรมในเขตบ้านเขาชีและบ้านเขาตะแบก ตำบลหนองขาม จังหวัดชลบุรี
ทิศใต้	ติดต่อกับ	พื้นที่เกษตรกรรมในเขตบ้านห้วยเหียน ตำบลบ่อวิน อำเภอสรีราชา จังหวัดชลบุรี
ทิศตะวันออก	ติดต่อกับ	พื้นที่เกษตรกรรมในเขตบ้านยางเอน ตำบลหนองขาม อำเภอสรีราชา จังหวัดชลบุรี
ทิศตะวันตก	ติดต่อกับ	พื้นที่เกษตรกรรมในเขตบ้านไร่โคนสมอ อำเภอสรีราชา จังหวัดชลบุรี

โครงการมีจุดเด่นที่สำคัญ คือ ด้านหน้าของโครงการอยู่ติดทางหลวงหมายเลข 7 (ตอนแหลมฉบังบรรจบทางหลวงหมายเลข 331) ตั้งอยู่ห่างจากทางหลวงพิเศษหมายเลข 7 (กรุงเทพฯ-ระยอง) ประมาณ 9 กิโลเมตร และอยู่ห่างจากท่าเรือน้ำลึกแหลมฉบังประมาณ 21 กิโลเมตร อยู่ห่างจากจังหวัดชลบุรีประมาณ 36 กิโลเมตร และห่างจากกรุงเทพมหานคร ประมาณ 118 กิโลเมตร ทำให้ความคล่องตัวทางด้านการคมนาคมขนส่งสินค้าสูง สำหรับรองรับอุตสาหกรรมกลุ่มเป้าหมาย ซึ่งส่วนใหญ่เป็นกลุ่มอุตสาหกรรมเบา กลุ่มผลิตภัณฑ์โลหะ เครื่องจักรและอุปกรณ์ขนส่ง กลุ่มอุตสาหกรรมอิเล็กทรอนิกส์ และเครื่องใช้ไฟฟ้า กลุ่มบริการสาธารณูปโภค เป็นต้น ปัจจุบันมีโรงงานเปิดดำเนินการแล้วประมาณ 53 โรง ซึ่งส่วนใหญ่เป็นกลุ่มอุตสาหกรรมอิเล็กทรอนิกส์ และเครื่องใช้ไฟฟ้า

2.2 อุตสาหกรรมเป้าหมายและประเภทของโรงงานอุตสาหกรรมที่ห้ามตั้ง

2.2.1 กลุ่มอุตสาหกรรมเป้าหมาย

โครงการกำหนดเกณฑ์การคัดเลือกโรงงานอุตสาหกรรมที่จะเข้ามาตั้งในโครงการ ต้องเป็นกลุ่มอุตสาหกรรมที่ได้รับการส่งเสริมการลงทุนจากสำนักงานคณะกรรมการส่งเสริมการลงทุน (BOI) ทั้งนี้เนื่องจากการส่งเสริมอุตสาหกรรมและการลงทุนจากภาคเอกชนและการลงทุนจากต่างประเทศ มักจะมุ่งเน้นด้านสิทธิประโยชน์ด้านการลงทุนเป็นหลัก ดังนั้นกลุ่มอุตสาหกรรมที่กำหนดจึงได้กำหนดกลุ่มเป้าหมายให้สอดคล้องและครอบคลุมตามบัญชีรายชื่อประเภทกิจการที่ได้รับการส่งเสริมการลงทุนจาก BOI เช่น กลุ่มอุตสาหกรรมเบา กลุ่มผลิตภัณฑ์โลหะ เครื่องจักรและอุปกรณ์ขนส่ง กลุ่มอุตสาหกรรมอิเล็กทรอนิกส์และเครื่องใช้ไฟฟ้า กลุ่มบริการสาธารณูปโภค เป็นต้น

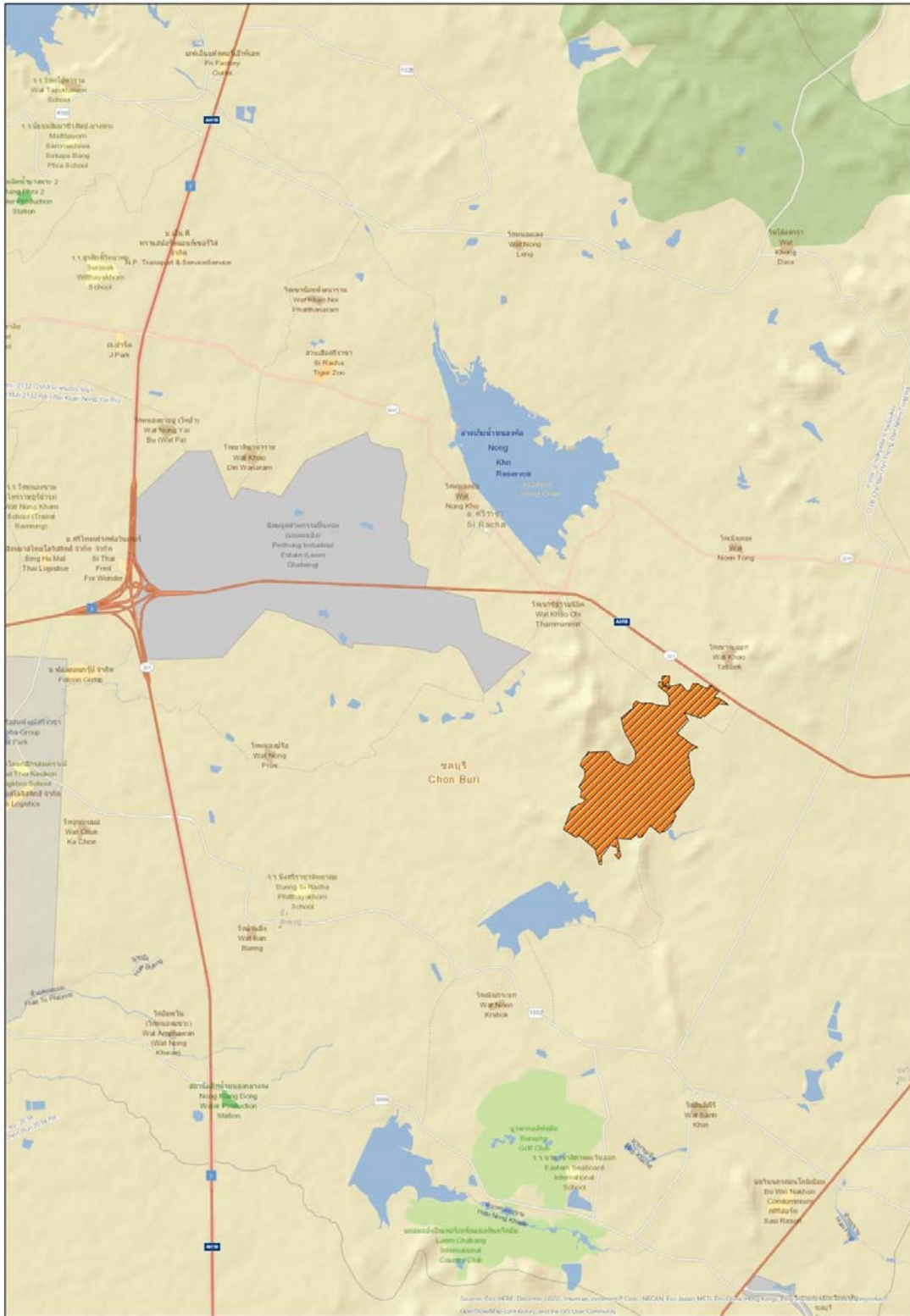

รูปที่ 2.1 – 1 แผนที่แสดงตำแหน่งที่ตั้งนิคมอุตสาหกรรมปิ่นทองโครงการ 3 (กม.9)

2.2.2 กลุ่มอุตสาหกรรมเป้าหมายที่ห้ามตั้ง

- ประเภทกลุ่มอุตสาหกรรมที่ห้ามเข้ามาตั้ง ได้แก่
- โรงงานเกี่ยวกับกระดูกสัตว์
 - โรงงานผลิตกระดาษจากไม้ เศษผ้า หรือเส้นใย
 - โรงงานอุตสาหกรรมคลอ – แอลคาไลน์ (Chlor – Alkaline Industry) ที่ใช้โซเดียมคลอไรด์ (NaCl) เป็นวัตถุดิบในการผลิต โซเดียมคาร์บอเนต (Na_2CO_3) โซเดียมไฮดรอกไซด์ (NaOH) กรดไฮโดรคลอริก (HCl) คลอรีน (Cl_2) โซเดียมไฮโปคลอไรต์ (NaOCl) และปูนคลอรีน (Bleaching Powder)
 - โรงงานผลิตสารออกฤทธิ์ หรือสารที่ใช้ป้องกันหรือกำจัดศัตรูพืชหรือสัตว์ โดยใช้กระบวนการทางเคมี
 - โรงงานผลิต ดัดแปลง ซ่อมแซมวัตถุระเบิด
 - โรงกลั่นปิโตรเลียมหรือโรงแยกก๊าซธรรมชาติ หรือโรงงานปิโตรเคมีขั้นต้น
 - โรงงานผลิตกระแสไฟฟ้าโดยใช้ถ่านหินเป็นเชื้อเพลิง
 - โรงงานผลิตซีเมนต์
 - โรงงานผลิตโลหะในขั้นต้น
 - โรงงานผลิตถ่านไฟฉายและแบตเตอรี่
 - โรงงานผลิตหลอดฟลูออเรสเซนต์
 - โรงงานรับซื้อหม้อแบตเตอรี่เก่า เพื่อนำมาหลอมใหม่
 - โรงงานผลิตโซดาแอส
 - โรงงานผลิตเกี่ยวกับหนังสัตว์ และฟอกย้อม/สีขนสัตว์
 - โรงงานฟอกย้อมสี ด้าย หรือสิ่งทอ

2.3 สภาพการดำเนินงานโครงการในช่วงที่ทำการตรวจประเมิน

โครงการเปิดดำเนินการแล้ว มีพื้นที่รวมทั้งสิ้น 1,561 ไร่ ปัจจุบันได้ก่อสร้างระบบสาธารณูปโภคเสร็จแล้ว โดยโครงการมีลักษณะการจัดสรรพื้นที่เพื่อกิจการอุตสาหกรรม โดยเน้นกลุ่มอุตสาหกรรมขนาดกลางและขนาดย่อม ปัจจุบันมีโรงงานเปิดดำเนินการในพื้นที่ 53 โรง

2.3.1 การใช้ประโยชน์ที่ดิน

โครงการได้ขอเปลี่ยนแปลงรายละเอียดโครงการเพื่อปรับปรุงผังแม่บทโครงการเนื่องจากไม่สามารถจัดหาซื้อที่ดินได้ตามผังแม่บทเดิม มีการขอทบทวนตำแหน่งและขนาดบ่อหนองน้ำ เพื่อให้เหมาะสมกับผังแม่บทโครงการที่เปลี่ยนแปลงไปจากเดิม

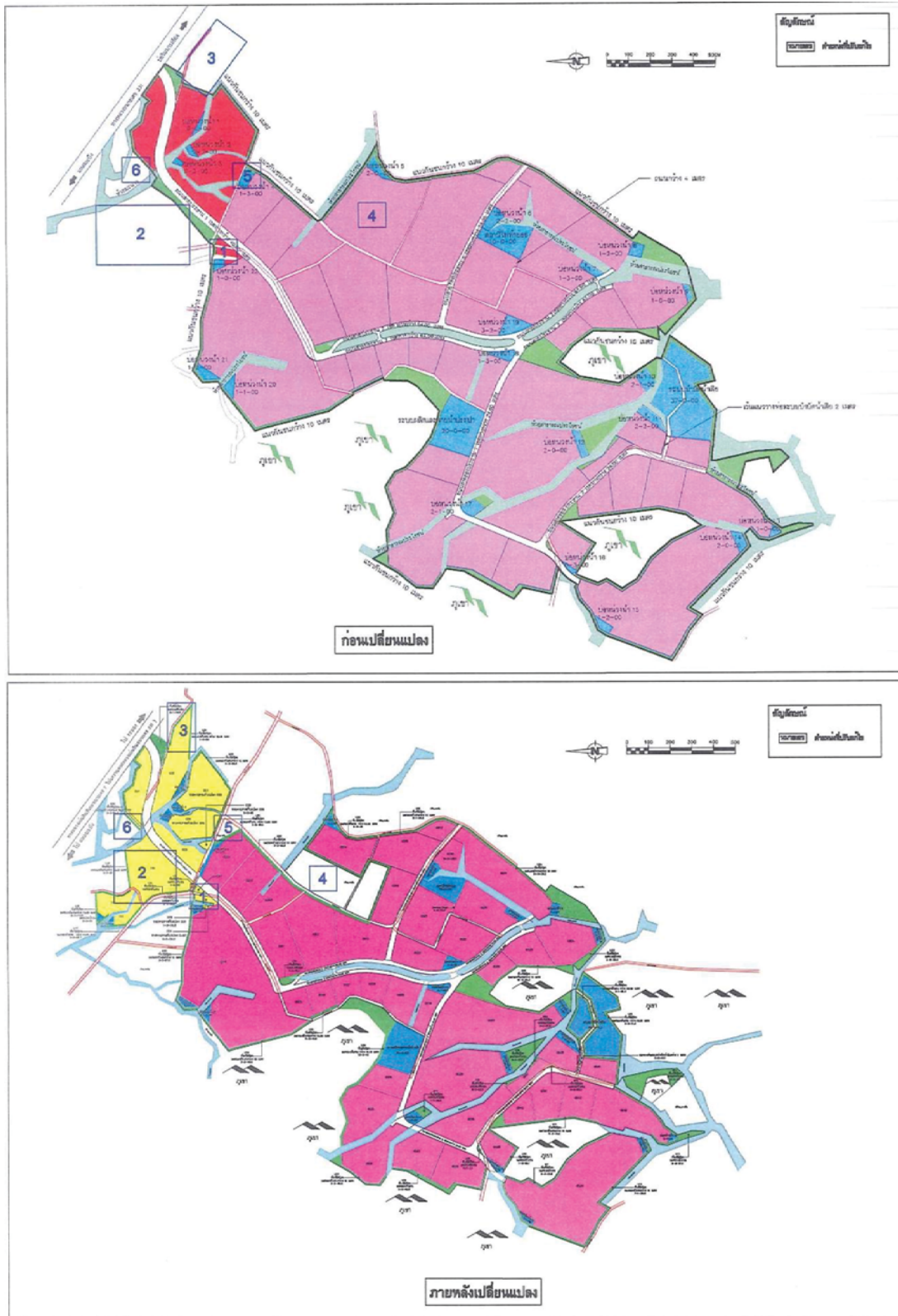

รูปที่ 2.3.1 – 1 ตำแหน่งพื้นที่ที่มีการเปลี่ยนแปลงก่อนและภายหลังการเปลี่ยนแปลงผังแม่บทโครงการ

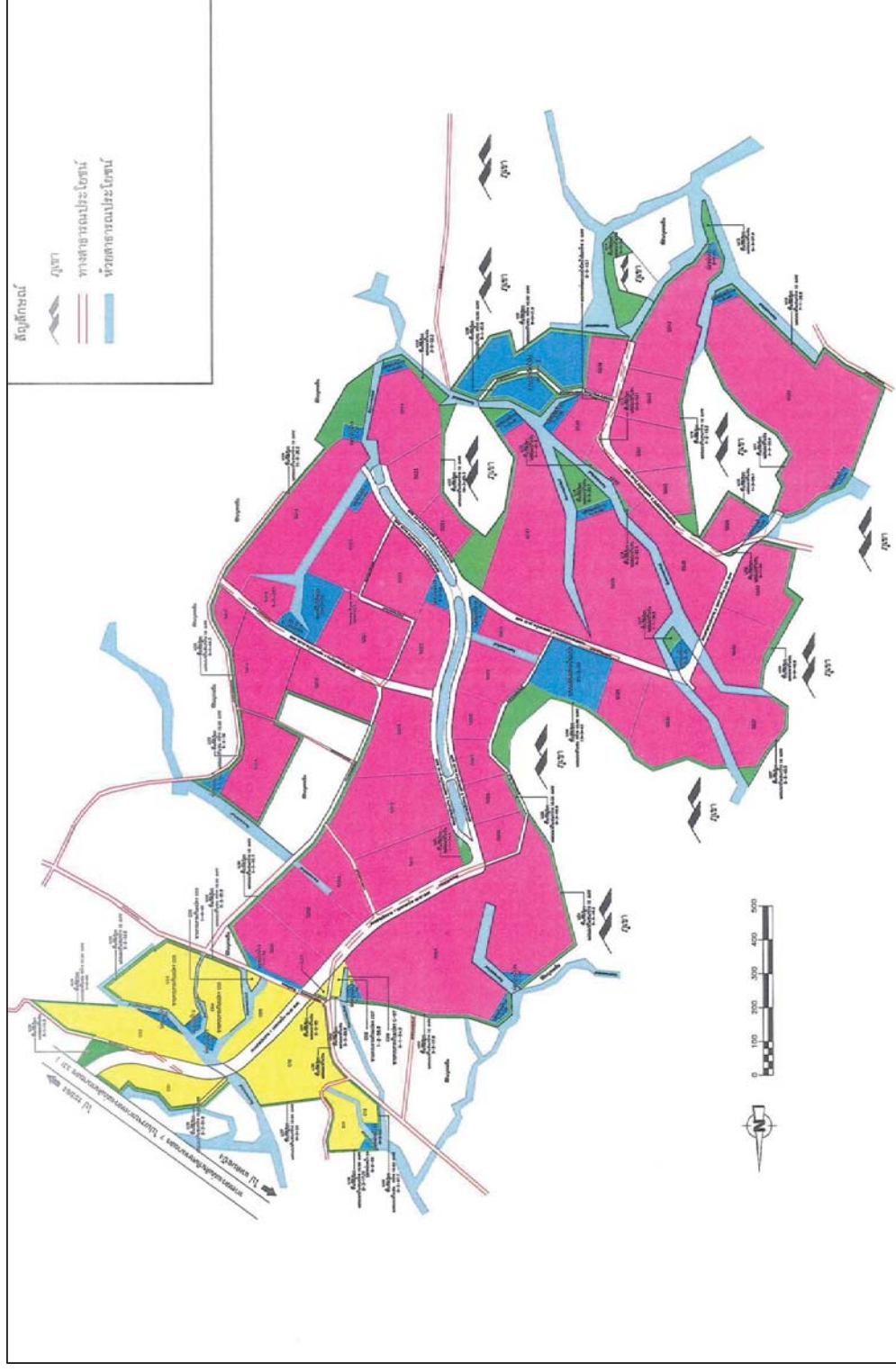

รูปที่ 2.3.1 – 2 แผนผังโครงการนิคมอุตสาหกรรมเป็นทอง โครงการ 3 (กม.9) หลังการขอเปลี่ยนแปลงรายละเอียดโครงการ

ตารางที่ 2.3.1 - 1 การใช้ประโยชน์ที่ดินก่อนและภายหลังการเปลี่ยนแปลงรายละเอียดโครงการนิคมอุตสาหกรรมเป็นทอง โครงการ 3 (กม.9)

รายละเอียด	การใช้ประโยชน์ที่ดิน				สรุป
	พื้นที่ตาม EIA เดิม	พื้นที่ภายหลัง			
		พื้นที่ (ไร่)	การเปลี่ยนแปลงผังแม่บท	สัดส่วน	
		พื้นที่ (ไร่)	พื้นที่ (ไร่)	สัดส่วน	
1. พื้นที่อุตสาหกรรม	1,150.36	73.69	1,069.83	68.53	พื้นที่ลดลง 80.54 ไร่ เนื่องจากการจัดสรรที่ดินมีพื้นที่ลดลง และพื้นที่บางส่วนของพื้นที่อุตสาหกรรมไม่สามารถจัดซื้อได้ในขั้นสุดท้าย จึงยกเลิกพื้นที่ดังกล่าว และแลกเปลี่ยนพื้นที่โดยจัดสรรเป็นพื้นที่พาณิชย์กรรม/ที่พักอาศัย/สำนักงาน บ่อหนองน้ำ ถนน และพื้นที่สีเขียวแนวกันชนแทน
2. พื้นที่พาณิชย์กรรม/ที่พักอาศัย/ สำนักงาน	82.66	5.30	139.48	8.94	
3. ระบบสาธารณูปโภค	171.47	10.98	195.19	12.50	
3.1 พื้นที่ถนนและระบบระบายน้ำฝน	69.22		98.41		พื้นที่เพิ่มขึ้นจากผังแม่บทเดิม 29.19 ไร่ เนื่องจากปรับปรุงผังแม่บทและปรับถนน และระบบระบายน้ำฝนให้สอดคล้องกับการปรับปรุงผังแม่บทโครงการ เนื่องจากมีการแลกเปลี่ยน ทดแทน และยกเลิกพื้นที่บางส่วนของโครงการ
3.2 พื้นที่สถานีไฟฟ้าย่อย	10		10		
3.3 พื้นที่ระบบผลิตและจ่ายน้ำประปา	20		20		
3.4 พื้นที่ระบบบำบัดน้ำเสียส่วนกลาง	37		30.28		พื้นที่ลดลง 6.72 ไร่ เนื่องจากการจัดสรรที่ดินเพื่อจัดสรรที่ดินบริเวณพื้นที่ดังกล่าว พบว่ามีขนาดพื้นที่ลดลง และบางส่วนถูกพัฒนาปรับปรุงเป็นพื้นที่ถนนและระบบระบายน้ำฝน โดยพื้นที่ส่วนดังกล่าวไม่ได้ไปจัดสรรเป็นพื้นที่อุตสาหกรรมแต่อย่างใด
3.5 พื้นที่บ่อหนองน้ำฝน	35.25		36.50		

ตารางที่ 2.3.1 - 1 การใช้ประโยชน์ที่ดินก่อนและภายหลังการเปลี่ยนแปลงรายละเอียดโครงการนิคมอุตสาหกรรมเป็นทอง โครงการ 3 (กม.9)

รายละเอียด	การใช้ประโยชน์ที่ดิน				สรุป
	พื้นที่ตาม EIA เดิม		พื้นที่ภายหลัง การเปลี่ยนแปลงผังแม่บท		
	พื้นที่ (ไร่)	สัดส่วน	พื้นที่ (ไร่)	สัดส่วน	
4. พื้นที่สีเขียวและแนวกันชน	156.51 ^{1/}	10.03	156.5 ^{2/}	10.03	1/ พื้นที่สีเขียวและแนวกันชนประมาณ 133.44 ไร่ รวมกับพื้นที่สีเขียวตามแนวนอนประมาณ 23.07 ไร่ 2/ พื้นที่สีเขียวและแนวกันชนประมาณ 133.44 ไร่ รวมกับพื้นที่สีเขียวตามแนวนอนประมาณ 23.07 ไร่
รวมทั้งหมด	1,551.00	100	1,551.00	100	พื้นที่ทั้งหมดของนิคมฯ ยังคงเท่าเดิมไม่เปลี่ยนแปลง

ปัจจุบันภายในโครงการได้มีการจัดแบ่งพื้นที่ในการใช้ประโยชน์ด้านต่าง ๆ ได้แก่

1. พื้นที่ส่วนอุตสาหกรรม มีพื้นที่ทั้งหมด 1,014-2-37.30 ไร่ คิดเป็นร้อยละ 64.98 ของพื้นที่โครงการทั้งหมด
2. พื้นที่พาณิชยกรรม ที่พักอาศัยและสำนักงาน มีพื้นที่ทั้งหมด 133-0-92.80 ไร่ คิดเป็นร้อยละ 8.53 ของพื้นที่โครงการทั้งหมด
3. พื้นที่ระบบสาธารณูปโภค เช่น ถนนและระบบระบายน้ำฝน ระบบบำบัดน้ำเสีย พื้นที่กักเก็บขยะมูลฝอย ระบบผลิตน้ำประปา และสถานีรถไฟลอย มีพื้นที่ทั้งหมด 230-3-48.80 ไร่ คิดเป็นร้อยละ 14.79 ของพื้นที่โครงการทั้งหมด
4. พื้นที่สีเขียวและแนวกันชน มีพื้นที่ทั้งหมด 182-2-53.90 ไร่ คิดเป็นร้อยละ 11.70 ของพื้นที่โครงการทั้งหมด

2.3.2 การดำเนินงานโดยทั่วไปของโครงการ

1. แหล่งน้ำใช้

โครงการรับน้ำดิบจาก East Water โดยผ่านแนวท่อน้ำดิบบริเวณด้านทิศตะวันออกของโครงการ แล้วนำน้ำมากักเก็บไว้ในอ่างเก็บน้ำดิบขนาดความจุประมาณ 54,000 ลูกบาศก์เมตร

2. ระบบระบายน้ำฝน และการป้องกันน้ำท่วม

โครงการมีบ่อหน่วงน้ำทั้งหมด 24 บ่อ รวมปริมาตรความจุรวมของบ่อหน่วงน้ำทั้งหมดเท่ากับ 85,738 ลูกบาศก์เมตร คิดเป็นพื้นที่ทั้งหมดประมาณ 36.50 ไร่

3. ระบบบำบัดน้ำเสียส่วนกลางทางชีวภาพ

พื้นที่ระบบบำบัดน้ำเสียและบ่อกักน้ำทิ้งภายหลังการบำบัดของโครงการจะตั้งอยู่บริเวณตอนกลางของพื้นที่โครงการ ซึ่งเป็นจุดที่สามารถรับน้ำเสียที่ระบายออกจากโรงงานต่างๆ เข้าสู่ระบบบำบัดน้ำเสียส่วนกลางได้ด้วยระบบแรงโน้มถ่วง (Gravity) ให้มากที่สุด

4. ระบบการจัดการขยะ

วิธีการกำจัดมูลฝอยภายในโครงการทั้งหมดแยกเป็น 2 วิธี ตามประเภทของของเสีย ได้แก่ ขยะมูลฝอยทั่วไปและกากของเสียอันตราย โดยโครงการจะติดต่อกับบริษัทที่ได้รับอนุญาตให้สามารถรับกำจัดกากของเสียทั่วไปมารับไปกำจัดจากโรงงานรายโรงโดยตรง ซึ่งในเบื้องต้นโครงการได้ติดต่อบริษัทอีสเทิร์น ซิบอร์ด เอนไวรอนเมนทอล คอมเพล็กซ์ จำกัด (ESBEC) ให้เข้ามาดำเนินการเก็บขนและนำไปกำจัดยังสถานที่กำจัดเรียบร้อยแล้ว ส่วนกากของเสียอันตรายที่เกิดขึ้นในพื้นที่โครงการ จะกำหนดให้อยู่ในความดูแลรับผิดชอบของโรงงานรายโรงเช่นเดียวกัน ซึ่งในการติดต่อให้หน่วยงานที่ได้รับอนุญาตจากราชการ เช่น บริษัท บริหารและพัฒนาเพื่อการอนุรักษ์สิ่งแวดล้อม จำกัด (GENCO) หรือศูนย์กำจัดกากอุตสาหกรรมที่ได้มาตรฐานและได้รับอนุญาตจากกรมโรงงานอุตสาหกรรม / การนิคมอุตสาหกรรมแห่งประเทศไทยมารับไปกำจัด ซึ่งโรงงานจะต้องแจ้งปริมาณและลักษณะสมบัติของกากของเสียอันตรายให้โครงการเก็บรวบรวมไว้เป็นข้อมูลทุกครั้ง

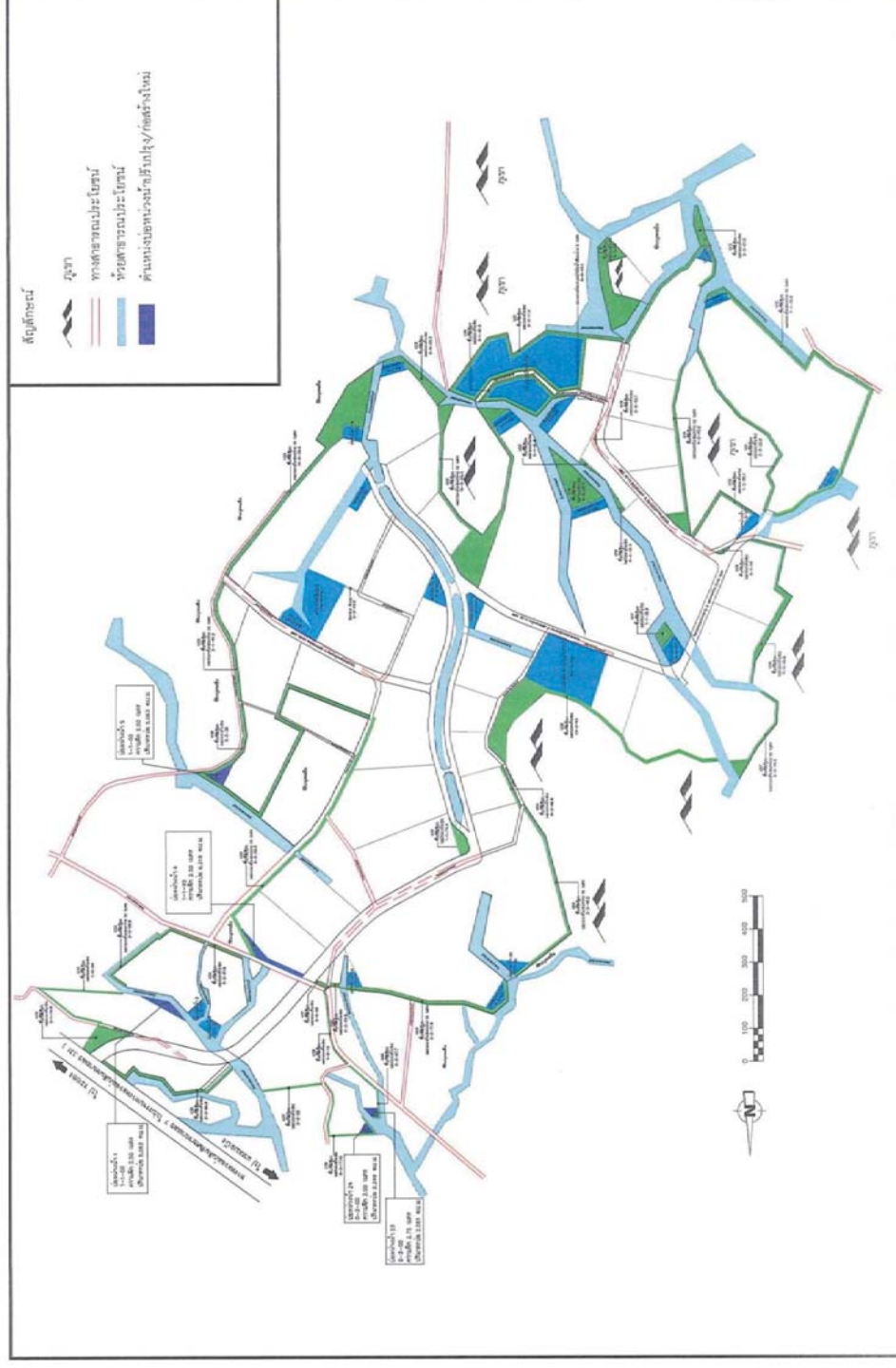

รูปที่ 2.3.2 – 1 ตำแหน่งช่องว่างน้ำ อย่างเก๋ไก๋ในตึบ ในโครงการนิคมอุตสาหกรรมปิโตรอง โครงการ 3 (กม.9)

2.4 การประเมินผลกระทบสิ่งแวดล้อม

2.4.1 เรื่องทั่วไป

กำหนดให้โครงการดำเนินการจัดทำรายงานการตรวจประเมินด้านสิ่งแวดล้อม (Environmental Compliance Audit) ปีละ 1 ครั้ง

2.4.2 การประเมินด้านคุณภาพอากาศ

คุณภาพอากาศในบรรยากาศ โครงการปฏิบัติตามมาตรการติดตามตรวจสอบคุณภาพอากาศในบรรยากาศ โดยเก็บรวบรวมข้อมูลฝุ่นละอองรวม (TSP) ฝุ่นละอองขนาดเล็กกว่า 10 ไมครอน (PM-10) ก๊าซไนโตรเจน (NO_2) ก๊าซซัลเฟอร์ไดออกไซด์ (SO_2) และทิศทางและความเร็วลม จากสถานีตรวจวัด 5 สถานี คือ บ้านเขาศี (A1) วัดเขาตะแบก (A2) สำนักงานโครงการ (A3) วัดยางเอน (A4) และบ้านไร่โค่นสมอ (A5)

การเก็บตัวอย่างจะทำปีละ 2 ครั้ง ครึ่งละ 7 วันต่อเนื่อง

คุณภาพอากาศจากแหล่งกำเนิด ทำการตรวจวัดคุณภาพอากาศจากโรงงานอุตสาหกรรมที่มีแหล่งกำเนิดมลพิษทางอากาศ โดยทำการตรวจวัดภายหลังการเปิดดำเนินการแล้ว 1 ปี มีตัวชี้วัดคุณภาพ คือ TSP, SO_2 , NO_2

โรงงานเป็นผู้ตรวจสอบ ปีละ 2 ครั้ง

2.4.3 การประเมินด้านคุณภาพน้ำทิ้ง

ระบบบำบัดน้ำเสียส่วนกลางทางชีวภาพตรวจวัดบริเวณบ่อสูบน้ำเสีย โดยใช้พารามิเตอร์ Flow rate, Temperature, pH, BOD_5 , COD, TDS, SS, Oil and Grease, Pb, Cd, Ag, Cu, Zn, Cr^{6+} , Hg, As, Ni, Mn, CN ทำการตรวจสอบและเก็บข้อมูลเดือนละ 1 ครั้ง ทุกเดือน

ตรวจวัดบริเวณบ่อกักน้ำทิ้ง (Holding Pond) ใช้พารามิเตอร์ Temperature, pH, BOD_5 , COD, SS, Oil and Grease, ค่า DO, TKN, TDS และโลหะหนัก (Pb, Cd, Ag, Cu, Zn, Cr^{6+} , Hg, As, Ni, Mn และ CN เป็นต้น) ทำการตรวจสอบและเก็บข้อมูลเดือนละ 1 ครั้ง ทุกเดือน

บริเวณ Inspection Manhole ของโรงงานที่เปิดดำเนินการ ใช้พารามิเตอร์ pH, BOD_5 , COD, SS, Oil and Grease, TDS ทำการตรวจสอบและเก็บข้อมูลเดือนละ 1 ครั้ง ทุกเดือน

บริเวณ Inspection Manhole ของโรงงานที่อาจมีน้ำเสียเคมีปนเปื้อน ใช้พารามิเตอร์ Pb, Cd, Ag, Cu, Zn, Cr^{6+} , Hg, As, Ni, Mn และ CN ทำการตรวจสอบและเก็บข้อมูลเดือนละ 1 ครั้ง ทุกเดือน

บริเวณบ่อตรวจสอบคุณภาพน้ำทิ้งในระบบบำบัดน้ำเสียทางเคมีของโรงงานที่มีน้ำเสียเคมีปนเปื้อน ใช้พารามิเตอร์ pH Controllers และ OPR Meter (oxidation Reduction Potential) ทำการตรวจสอบและเก็บข้อมูลตรวจแบบต่อเนื่อง (On-line)

2.4.4 การประเมินด้านคุณภาพน้ำผิวดิน

โครงการปฏิบัติตามมาตรการติดตามตรวจสอบคุณภาพน้ำผิวดิน มีจุดตรวจวัด 4 สถานี ได้แก่ อ่างเก็บน้ำห้วยสะพาน (SW1) อ่างเก็บน้ำหนองค้อ (SW2) คลองห้วยสะพาน (SW3) คลองห้วยมะนาว (SW4) โดยมีพารามิเตอร์ Temperature, pH, BOD_5 , DO, Oil and Grease, Flow rate,

แบบที่เรียกกลุ่มโคลิฟอร์มทั้งหมด, Pb, Cd, Ag, Cu, Zn, Cr^{6+} , Hg, As, Ni, Mn, CN เก็บตัวอย่างน้ำผิวดิน 3 เดือน / ครั้ง

2.4.5 การประเมินด้านโลหะหนักในตะกอนดิน

การเก็บตัวอย่างโลหะหนักในตะกอนดิน เก็บตัวอย่าง 2 สถานี คือ อ่างเก็บน้ำห้วยสะพาน (S1) อ่างเก็บน้ำหนองค้อ (S2) โดยมีพารามิเตอร์ As, Cr^{6+} , Cd, Pb, Mn, Hg, Ni, Ag และ Cu ทำการเก็บตัวอย่างปีละ 2 ครั้ง

2.4.6 การประเมินคุณภาพน้ำใต้ดิน

การเก็บตัวอย่างคุณภาพน้ำใต้ดิน เก็บตัวอย่าง 7 สถานี คือ วัดเขาตะแบก (UW1) บ้านไร่นา (UW2) บ้านห้วยเหียน (UW3) พื้นที่โครงการ Down gradient (UW4), (UW5), (UW6), (UW7) โดยตรวจวัดกลุ่มสารอินทรีย์ระเหยง่าย (Volatile Organic Compounds) ตามประกาศคณะกรรมการสิ่งแวดล้อมแห่งชาติ ฉบับที่ 20 (พ.ศ.2543) เรื่องกำหนดมาตรฐานน้ำใต้ดินและโลหะหนักตามประเภทโรงงาน เก็บตัวอย่างปีละ 1 ครั้ง

2.4.7 การประเมินด้านคุณภาพดิน

เก็บตัวอย่างจากโรงงานที่มีสารเคมี / ถังน้ำมัน ในพื้นที่เปิดโล่ง อย่างน้อย 4 จุดรอบพื้นที่โรงงาน มีพารามิเตอร์ คือ As, Cd, Cr^{6+} , Mn, Hg, Ni, Cu และ Se (ที่ระดับความลึก 5 เซนติเมตร และ 30 เซนติเมตร) ทำการเก็บตัวอย่างปีละ 1 ครั้ง

2.4.8 การประเมินด้านระดับเสียง

โครงการมีการตรวจวัดระดับเสียงทั่วไป มีจุดตรวจวัดดังนี้ ทิศเหนือบริเวณสำนักงานโครงการ (N1) ทิศตะวันออกที่วัดยางเอน (N2) ทิศตะวันตกที่บ้านไร่นา (N3) โดยใช้พารามิเตอร์ L_{eq} 24 hr., L_{90} และทำการประเมินเสียงรบกวน เก็บตัวอย่างปีละ 2 ครั้ง

2.4.9 การประเมินด้านกลิ่น

ตรวจวัดบริเวณการผลิตที่ก่อให้เกิดกลิ่น (โรงงานอุตสาหกรรมที่เกี่ยวข้องกับสินค้าจากผลิตภัณฑ์ทางการเกษตรหรือโรงงานงานที่มีกระบวนการผลิตที่ทำให้เกิดกลิ่น) ทำการตรวจวัดปีละ 2 ครั้ง

2.4.10 การประเมินด้านคมนาคมขนส่ง

เก็บข้อมูลจากสถานีตำรวจทางหลวงบริเวณใกล้เคียงโครงการ ประเมินโดยการเก็บรวบรวมสถิติอุบัติเหตุบริเวณทางหลวงแผ่นดินหมายเลข 331 โดยเฉพาะอย่างยิ่งบริเวณทางเข้าโครงการ ปีละ 1 ครั้ง

2.4.11 การประเมินด้านปริมาณน้ำใช้

โครงการประเมินน้ำใช้จากการรวบรวมสถิติการใช้น้ำของโรงงานอุตสาหกรรมรายโรงในพื้นที่โครงการ และรวบรวมสถิติปริมาณน้ำทิ้งที่นำไปใช้ประโยชน์ในพื้นที่สีเขียวของโครงการ โดยจะเก็บสถิติปีละ 2 ครั้ง

2.4.12 การประเมินด้านไฟฟ้า

โครงการประเมินไฟฟ้าจากการเก็บรวบรวมสถิติปริมาณการใช้ไฟฟ้าของโรงงานอุตสาหกรรมต่าง ๆ ในโครงการ และบันทึกสถิติการเกิดกระแสไฟฟ้าขัดข้อง โดยเก็บสถิติปีละ 1 ครั้ง

2.4.13 การประเมินด้านกากของเสีย

โครงการประเมินจากชนิด ปริมาณ และลักษณะสมบัติของกากของเสียของโรงงานต่าง ๆ ในพื้นที่โครงการ โดยเก็บสถิติปีละ 1 ครั้ง

2.4.14 การประเมินด้านการสาธารณสุข

ใช้การรวบรวมสถิติการเจ็บป่วยจากสถานีนอนามัยหรือโรงพยาบาลในบริเวณใกล้เคียงโครงการ ปีละ 1 ครั้ง

2.4.15 การประเมินด้านอาชีวอนามัยและความปลอดภัย

ภายในพื้นที่โครงการ ทำการจดบันทึก และเก็บรวมสถิติเกี่ยวกับอุบัติเหตุต่าง ๆ เกี่ยวกับสาเหตุความเสียหาย การชดเชยความเสียหายและความรุนแรง ปีละ 1 ครั้ง และทุกครั้งที่เกิดอุบัติเหตุ

โรงงานต่าง ๆ ในพื้นที่โครงการ ทำการรวบรวมสถิติเกี่ยวกับอุบัติเหตุ สาเหตุ และภาวะการเจ็บป่วยของพนักงานในโรงงาน ปีละ 1 ครั้ง โรงงานต่าง ๆ ต้องทำการติดตาม ตรวจสอบประสิทธิภาพของมาตรการด้านความปลอดภัย รวมทั้งการปฏิบัติตามมาตรการหรือแผนงานด้านความปลอดภัย และการฝึกอบรมด้านความปลอดภัยของโรงงานต่าง ๆ

โรงงานในพื้นที่โครงการ และชุมชนที่อยู่รอบโครงการ โครงการต้องร่วมมือกับโรงงานรายโรงต่าง ๆ จัดทำการประเมินความเสี่ยงต่อสุขภาพของพนักงานตามแนวทางการประเมินผลกระทบด้านสุขภาพอนามัยของ สผ. ซึ่งต้องจัดทำทุก ๆ 2 ปี ภายหลังจากดำเนินการ

2.4.16 การประเมินโรงงานในโครงการ

ทำการเก็บข้อมูล รายชื่อ ประเภท ขั้นตอนการผลิต ชนิด ผลิตภัณฑ์ รวมถึงทำการบันทึกข้อมูลด้านอาชีวอนามัยภายในโรงงาน ปีละ 1 ครั้ง

2.4.17 การประเมินด้านสังคม – เศรษฐกิจ

จัดให้มีการศึกษาสำรวจสภาพเศรษฐกิจ - สังคม และความคิดเห็นของครัวเรือนชุมชนโดยรอบ และชุมชนที่เก็บตัวอย่างดัชนีทางสิ่งแวดล้อมต่าง ๆ พร้อมทั้งสำรวจความคิดเห็นของผู้นำชุมชน ผู้นำท้องถิ่น และตัวแทนหน่วยงานที่เกี่ยวข้อง โดยทำการเก็บข้อมูลปีละ 1 ครั้ง

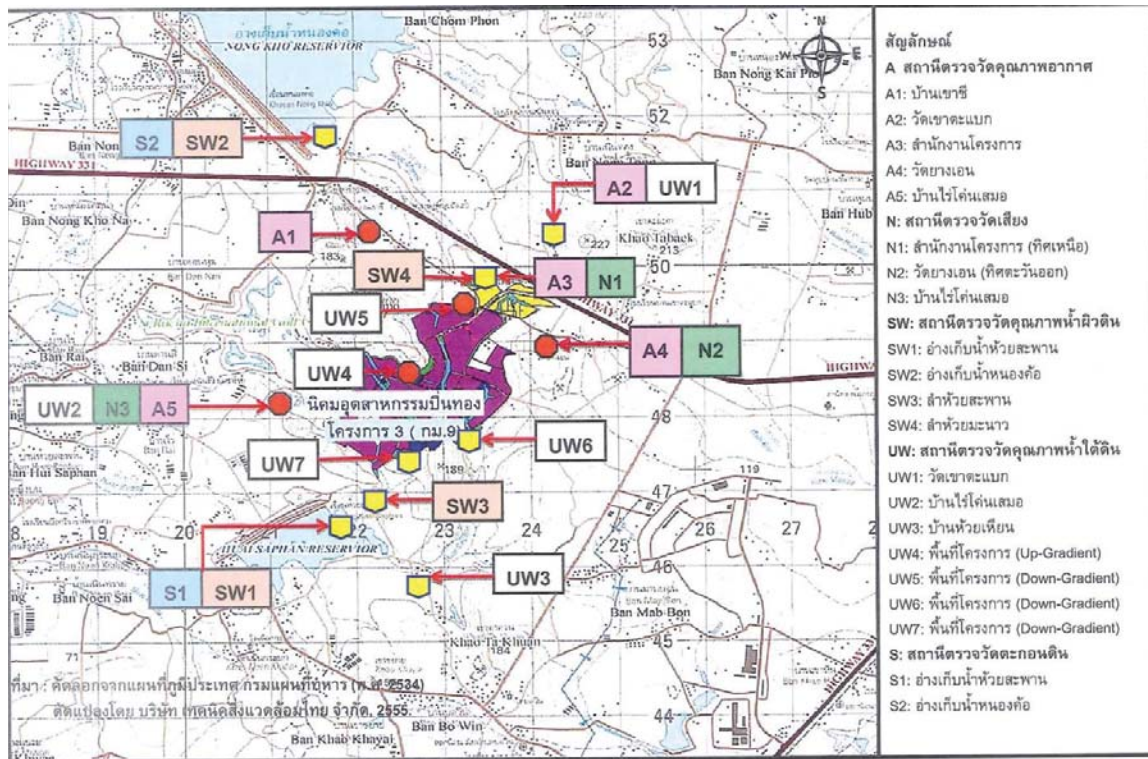

รูปที่ 2.4 – 1 ตำแหน่งจุดตรวจวัดคุณภาพสิ่งแวดล้อม

3.1 สถานภาพการปฏิบัติด้านการจัดการสิ่งแวดล้อมโครงการ

จากการประเมินด้านสิ่งแวดล้อม (Environmental Compliance Audit) ตามมาตรการป้องกันและแก้ไขผลกระทบสิ่งแวดล้อม ที่เสนอไว้ในรายงานการประเมินผลกระทบสิ่งแวดล้อม และมาตรการเพิ่มเติมที่คณะกรรมการผู้ชำนาญการพิจารณารายงานการประเมินผลกระทบสิ่งแวดล้อม ด้านโครงการอุตสาหกรรมเป็นผู้พิจารณาให้ความเห็นชอบตลอดจนมาตรการที่ได้มีการเปลี่ยนแปลงในปัจจุบันของโครงการนิคมอุตสาหกรรมปิ่นทอง (โครงการ 3) ครอบคลุมปัจจัยทางสิ่งแวดล้อมที่สำคัญคือ

- เรื่องทั่วไป
- คุณภาพอากาศ
- ระดับเสียง
- คุณภาพน้ำ
- การใช้ที่ดิน
- การคมนาคมขนส่ง
- การระบายน้ำและควบคุมน้ำท่วม
- การจัดการกากของเสีย
- สภาพสังคม – เศรษฐกิจ
- อาชีวอนามัยและความปลอดภัย

มีรายละเอียดแสดงดังตารางที่ 3.1.1 – 1

ตารางที่ 3.1.1 – 1 ตารางแสดงการประเมินด้านสิ่งแวดล้อม (Environmental Compliance Audit) ตามมาตรการป้องกัน และแก้ไขผลกระทบสิ่งแวดล้อม โครงการนิคมอุตสาหกรรมเป็นทอง
โครงการ 3 ช่วงดำเนินการ

ผลกระทบสิ่งแวดล้อม	มาตรการป้องกัน และแก้ไขผลกระทบ	รายละเอียดการปฏิบัติ	คุณภาพการปฏิบัติ	สาเหตุ	ข้อเสนอแนะ
1. เรื่องทั่วไป	<p>ปฏิบัติตามมาตรการป้องกัน และแก้ไขผลกระทบสิ่งแวดล้อม และมาตรการติดตามตรวจสอบผลกระทบสิ่งแวดล้อมที่เสนอในรายงานการเปลี่ยนแปลงรายละเอียดโครงการในรายงานการวิเคราะห์ผลกระทบสิ่งแวดล้อมโครงการนิคมอุตสาหกรรมเป็นทองโครงการ 3 (กม.9) ครั้งที่ 2 ฉบับเดือนมีนาคม พ.ศ.2555 ของบริษัท เป็นทอง อินดัสเตรียล ปาร์ค จำกัด ภายใต้การกำกับดูแลของนิคมอุตสาหกรรมแห่งประเทศไทย ตั้งอยู่ที่อำเภอศรีราชา จังหวัดชลบุรี ซึ่งจัดทำโดยบริษัท เทคนิคสิ่งแวดล้อมไทย จำกัด</p> <p>เมื่อผลการติดตามตรวจสอบได้แสดงให้เห็นถึงปัญหาสิ่งแวดล้อม บริษัท เป็นทอง อินดัสเตรียล ปาร์ค จำกัด ต้องดำเนินการปรับปรุงแก้ไขปัญหาดังกล่าวโดยเร็วและต้องปฏิบัติตามมาตรการป้องกันและแก้ไขผลกระทบสิ่งแวดล้อม และมาตรการติดตามตรวจสอบผลกระทบสิ่งแวดล้อมโดยเคร่งครัดเพื่อประโยชน์ในการพิจารณาความเหมาะสมของการกำหนดระยะเวลาการติดตามตรวจสอบต่อไป</p>	<p>ปัจจุบันโครงการปฏิบัติตามมาตรการในรายงานการวิเคราะห์ผลกระทบสิ่งแวดล้อมโครงการ 3 ที่ได้รับการพิจารณาอุตสาหกรรมเป็นทอง โครงการ 3 ที่ได้รับการพิจารณาเห็นชอบตามหนังสือเลขที่ ท ส1010.3/11364 ลงวันที่ 20 สิงหาคม 2562</p> <p>เมื่อผลการติดตามตรวจสอบได้แสดงให้เห็นถึงปัญหาสิ่งแวดล้อมโครงการจะดำเนินการปรับปรุงแก้ไขปัญหาดังกล่าวโดยเร็วและปฏิบัติตามมาตรการป้องกันและแก้ไขผลกระทบสิ่งแวดล้อมและมาตรการติดตามตรวจสอบคุณภาพสิ่งแวดล้อม โดยเคร่งครัด</p>	<p>ปฏิบัติตามมาตรการ</p> <p>ปฏิบัติตามมาตรการ</p>		

ตารางที่ 3.1.1 – 1 ตารางแสดงการประเมินด้านสิ่งแวดล้อม (Environmental Compliance Audit) ตามมาตรการป้องกัน และแก้ไขผลกระทบสิ่งแวดล้อม โครงการนิคมอุตสาหกรรมปิ่นทอง โครงการ 3 ช่วงดำเนินการ

ผลกระทบสิ่งแวดล้อม	มาตรการป้องกัน และแก้ไขผลกระทบ	รายละเอียดการปฏิบัติ	คุณภาพการปฏิบัติ	สาเหตุ	ข้อเสนอแนะ
1. เรื่องทั่วไป (ต่อ)	หากเกิดเหตุการณ์ใดๆ ก็ตามที่อาจก่อให้เกิดผลกระทบต่อคุณภาพสิ่งแวดล้อม บริษัท ปิ่นทอง อินดัสเตรียล ปาร์ค จำกัด ต้องแจ้งให้การนิคมอุตสาหกรรมแห่งประเทศไทย สำนักงานนโยบายและแผนทรัพยากรธรรมชาติและสิ่งแวดล้อม (สผ.) และสำนักงานทรัพยากรธรรมชาติและสิ่งแวดล้อม จังหวัดชลบุรี ทราบโดยเร็ว เพื่อสำนักงานจะสิ่งแวดล้อมจังหวัดชลบุรี ได้ให้ความร่วมมือในการแก้ไขปัญหาดังกล่าว	หากเกิดเหตุการณ์ใดๆ ก็ตามที่อาจก่อให้เกิดผลกระทบต่อคุณภาพสิ่งแวดล้อม ทางโครงการจะแจ้งให้การนิคมอุตสาหกรรมแห่งประเทศไทย สำนักงานนโยบายและแผนทรัพยากรธรรมชาติและสิ่งแวดล้อม (สผ.) และสำนักงานทรัพยากรธรรมชาติและสิ่งแวดล้อม จังหวัดชลบุรี ทราบโดยเร็ว เพื่อจะได้ร่วมมือในการแก้ไขปัญหาดังกล่าวต่อไป	ปฏิบัติตามมาตรการ		
	บริษัท ปิ่นทอง อินดัสเตรียล ปาร์ค จำกัด ต้องเสนอรายงานผลการปฏิบัติตามมาตรการป้องกันและแก้ไขผลกระทบสิ่งแวดล้อม โดยสรุปให้การนิคมอุตสาหกรรมแห่งประเทศไทย สำนักงานนโยบายและแผนทรัพยากรธรรมชาติและสิ่งแวดล้อม (สผ.) และสำนักงานทรัพยากรธรรมชาติและสิ่งแวดล้อม จังหวัดชลบุรี ทราบทุก 6 เดือน	โครงการได้แจ้งบริษัท อีสเทิร์นไทยคอนกรีตติ้ง 1992 จำกัด ดำเนินการตรวจสอบคุณภาพสิ่งแวดล้อมโครงการ และจัดทำรายงานการปฏิบัติตามมาตรการป้องกัน และแก้ไขผลกระทบ และติดตามตรวจสอบคุณภาพสิ่งแวดล้อม โดยมีการจัดส่งรายงานให้หน่วยงานราชการที่เกี่ยวข้องรับทราบทุก 6 เดือน	ปฏิบัติตามมาตรการ		

ตารางที่ 3.1.1 – 1 ตารางแสดงการประเมินด้านสิ่งแวดล้อม (Environmental Compliance Audit) ตามมาตรการป้องกัน และแก้ไขผลกระทบสิ่งแวดล้อม โครงการนิคมอุตสาหกรรมเป็นทอง
โครงการ 3 ช่วงดำเนินการ

ผลกระทบสิ่งแวดล้อม	มาตรการป้องกัน และแก้ไขผลกระทบ	รายละเอียดการปฏิบัติ	คุณภาพการปฏิบัติ	สาเหตุ	ข้อเสนอแนะ
1. เรื่องทั่วไป (ต่อ)	<p>กรณีของบริษัท ปันทอง อินดัสเตรียล ปาร์ค จำกัด มีความจำเป็นต้องเปลี่ยนแปลงรายละเอียดโครงการ หรือ มาตรการป้องกันและแก้ไขผลกระทบสิ่งแวดล้อม หรือ มาตรการติดตามตรวจสอบผลกระทบสิ่งแวดล้อมตามที่ได้เสนอไว้ในรายงานการวิเคราะห์ผลกระทบสิ่งแวดล้อมที่ได้รับความคิดเห็นชอบไว้แล้วให้บริษัท ปันทองอินดัสเตรียล ปาร์ค จำกัด แจ้งให้หน่วยงานที่มีอำนาจหน้าที่ในการพิจารณาอนุมัติ หรืออนุญาตดำเนินการดังนี้</p> <ul style="list-style-type: none"> หากหน่วยงานผู้อนุมัติหรืออนุญาตเห็นว่าการเปลี่ยนแปลงดังกล่าวเกิดผลดีต่อสิ่งแวดล้อมมากกว่าหรือเทียบเท่ามาตรการที่กำหนดไว้ในรายงานการวิเคราะห์ผลกระทบสิ่งแวดล้อมที่ได้รับความเห็นชอบไว้แล้วในหน่วยงานผู้อนุมัติและอนุญาตรับรองแจ้งให้เป็นไปตามหลักเกณฑ์ และเงื่อนไขที่กำหนดไว้ในกฎหมายนั้นๆ ต่อไปพร้อมกับให้จัดทำสำเนาการเปลี่ยนแปลงดังกล่าวข้างต้นที่ได้รับจดแจ้งไว้ แจ้งให้สำนักงานนโยบายและเปลี่ยนแปลงดังกล่าวข้างต้นที่ได้รับจดแจ้งไว้ แจ้งให้สำนักงานนโยบายและแผนทรัพยากรธรรมชาติและสิ่งแวดล้อม เพื่อทราบ 	<p>ปัจจุบันทางโครงการยังไม่มีความประสงค์ที่จะขอเปลี่ยนแปลงรายละเอียดโครงการ หรือมาตรการป้องกัน และแก้ไขผลกระทบสิ่งแวดล้อม หรือมาตรการติดตาม ตรวจสอบผลกระทบสิ่งแวดล้อมตามที่ได้เสนอไว้ในรายงานการวิเคราะห์ผลกระทบสิ่งแวดล้อมที่ได้รับการเห็นชอบ ทั้งนี้หากมีทางโครงการจะแจ้งให้หน่วยงานที่มีอำนาจหน้าที่ ในการพิจารณาอนุมัติ หรืออนุญาต ดำเนินการก่อนการเปลี่ยนแปลงทุกครั้ง</p>	ปฏิบัติตามมาตรการ		

ตารางที่ 3.1.1 – 1 ตารางแสดงการประเมินด้านสิ่งแวดล้อม (Environmental Compliance Audit) ตามมาตรการป้องกัน และแก้ไขผลกระทบสิ่งแวดล้อม โครงการนิคมอุตสาหกรรมเป็นทอง
โครงการ 3 ช่วงดำเนินการ

ผลกระทบสิ่งแวดล้อม	มาตรการป้องกัน และแก้ไขผลกระทบ	รายละเอียดการปฏิบัติ	คุณภาพการปฏิบัติ	สาเหตุ	ข้อเสนอแนะ
1. เรื่องทั่วไป (ต่อ)	<ul style="list-style-type: none"> หากหน่วยงานผู้อนุมัติหรืออนุญาตเห็นว่าการเปลี่ยนแปลงดังกล่าวอาจกระทบต่อสาระสำคัญในรายงานการวิเคราะห์ผลกระทบสิ่งแวดล้อมที่ได้รับความเห็นชอบไว้แล้ว ให้นำหน่วยงานผู้อนุมัติหรืออนุญาตจัดส่งรายงานการเปลี่ยนแปลงดังกล่าวให้สำนักงานนโยบายและแผนทรัพยากรธรรมชาติและสิ่งแวดล้อม เพื่อเสนอให้คณะกรรมการผู้ชำนาญการพิจารณา รายงานการวิเคราะห์ผลกระทบสิ่งแวดล้อม (คชก.) ชุดที่เกี่ยวข้องให้ความเห็นชอบประกอบก่อนดำเนินการเปลี่ยนแปลง และเมื่อโครงการได้รับการอนุมัติหรืออนุญาตให้มีการเปลี่ยนแปลงให้หน่วยงานผู้อนุมัติหรืออนุญาตแจ้งผลการเปลี่ยนแปลงดังกล่าวให้สำนักงานนโยบายและแผนทรัพยากรธรรมชาติและสิ่งแวดล้อม เพื่อทราบ 				

**ตารางที่ 3.1.1 – 1 ตารางแสดงการประเมินด้านสิ่งแวดล้อม (Environmental Compliance Audit) ตามมาตรการป้องกัน และแก้ไขผลกระทบสิ่งแวดล้อม โครงการนิคมอุตสาหกรรมปิ่นทอง
โครงการ 3 ช่วงดำเนินการ**

ผลกระทบสิ่งแวดล้อม	มาตรการป้องกัน และแก้ไขผลกระทบ	รายละเอียดการปฏิบัติ	คุณภาพการปฏิบัติ	สาเหตุ	ข้อเสนอแนะ
1. เรื่องทั่วไป (ต่อ)	<p>โครงการจะต้องว่าจ้างหน่วยงานกลาง (Third Party) เพื่อดำเนินการตรวจสอบสิ่งแวดล้อมโครงการ (Environmental Compliance Audit) ซึ่งมีประสบการณ์ด้านการตรวจสอบสิ่งแวดล้อมเพื่อทำหน้าที่ ดังนี้</p> <ul style="list-style-type: none"> สำรวจประเภทอุตสาหกรรมที่เข้ามาดำเนินการภายในพื้นที่โครงการว่าเป็นไปตามประเภทอุตสาหกรรมเป้าหมายที่ระบุในรายงานฯ หรือไม่ สำรวจชนิด/ปริมาณและประเภทของโรงงานตลอดจนตำแหน่งที่ตั้งโรงงานภายในนิคมอุตสาหกรรม ศึกษาและสรุปลักษณะกระบวนการผลิตของแต่ละโรงงาน เพื่อตรวจสอบคุณภาพ น้ำทิ้งและมลพิษทางอากาศ ตลอดจนวิธีบำบัด รวบรวมและสรุปผลการปฏิบัติตามมาตรการลดผลกระทบสิ่งแวดล้อมทั้งหมด รวบรวมปัญหาและอุปสรรคในการปฏิบัติตามมาตรการต่างๆ พร้อมให้ข้อเสนอแนะในเชิงวิชาการที่เป็นไปได้ในทางปฏิบัติ นำเสนอผลการศึกษาทั้งหมดต่อสำนักงานนโยบายและแผนทรัพยากรธรรมชาติและสิ่งแวดล้อม (สผ.) 	<p>โครงการได้จัดทำหน่วยงานกลางคือบริษัท อีสเทิร์นไทยคอนซัลติ้ง 1992 เพื่อดำเนินงานตรวจสอบสิ่งแวดล้อมโครงการ และจัดส่งรายงานการตรวจสอบสิ่งแวดล้อมโครงการตามมาตรการแล้ว</p>	ปฏิบัติตามมาตรการ		

**ตารางที่ 3.1.1 – 1 ตารางแสดงการประเมินด้านสิ่งแวดล้อม (Environmental Compliance Audit) ตามมาตรการป้องกัน และแก้ไขผลกระทบสิ่งแวดล้อม โครงการนิคมอุตสาหกรรมเป็นทอง
โครงการ 3 ช่วงดำเนินการ**

ผลกระทบสิ่งแวดล้อม	มาตรการป้องกัน และแก้ไขผลกระทบ	รายละเอียดการปฏิบัติ	คุณภาพการปฏิบัติ	สาเหตุ	ข้อเสนอแนะ
1. เรื่องทั่วไป (ต่อ)	หากโรงงานใดมีพื้นที่อยู่ติดลำรางสาธารณะ ต้องเว้นระยะ ถอยร่นจากแนวลำรางสาธารณะตามที่กฎหมายกำหนดไว้	โครงการได้กำหนดให้โรงงานที่มีพื้นที่อยู่ติดลำราง สาธารณะต้องเว้นระยะถอยร่นจากแนวลำรางสาธารณะ ตามที่กฎหมายกำหนดไว้	ปฏิบัติตามมาตรการ		
	จัดให้มีแผนงานประชาสัมพันธ์ที่ได้เสนอไว้ในรายงานฯ	โครงการมีแผนประชาสัมพันธ์โครงการ และได้เข้าร่วม กิจกรรมกับทางชุมชนโดยรอบโครงการอย่างสม่ำเสมอ	ปฏิบัติตามมาตรการ		
	การดำเนินกิจกรรมของโครงการฯ ต้องพิจารณาปฏิบัติ ตามให้สอดคล้องกับรัฐธรรมนูญแห่งประเทศไทย พุทธศักราช 2550 เช่น ด้านการมีส่วนร่วมของประชาชน และการประเมินผลกระทบทางด้านสุขภาพอนามัย ทั้งนี้ ให้เป็นไปตามหลักวิชาการ	โครงการมีการสำรวจความคิดเห็นของประชาชน ทั้ง ด้านสิ่งแวดล้อมและสุขภาพเป็นประจำทุกปี	ปฏิบัติตามมาตรการ		

ตารางที่ 3.1.1 – 1 ตารางแสดงการประเมินด้านสิ่งแวดล้อม (Environmental Compliance Audit) ตามมาตรการป้องกัน และแก้ไขผลกระทบสิ่งแวดล้อม โครงการนิคมอุตสาหกรรมเป็นทอง
โครงการ 3 ช่วงดำเนินการ

ผลกระทบสิ่งแวดล้อม	มาตรการป้องกัน และแก้ไขผลกระทบ	รายละเอียดการปฏิบัติ	คุณภาพการปฏิบัติ	สาเหตุ	ข้อเสนอแนะ
1.1 การคัดเลือกโรงงาน	<p>โครงการต้องคัดเลือกประเภทและชนิดโรงงานอุตสาหกรรมที่เข้ามาตั้งในพื้นที่โครงการ โดยกำหนดกลุ่มอุตสาหกรรมเป้าหมายดังต่อไปนี้</p> <ul style="list-style-type: none"> • กลุ่มเกษตรกรรมและผลผลิตจากการเกษตร • กลุ่มเซรามิกส์และโลหะขั้นกลาง/ขั้นปลาย • กลุ่มอุตสาหกรรมเบา • กลุ่มผลิตภัณฑ์โลหะ เครื่องจักรและอุปกรณ์ขนส่ง • กลุ่มอุตสาหกรรมอิเล็กทรอนิกส์และเครื่องใช้ไฟฟ้า • กลุ่มเคมีภัณฑ์ กระดาษและพลาสติก • กลุ่มบริการสาธารณูปโภค 	โครงการคัดเลือกประเภทและชนิดโรงงานอุตสาหกรรมที่เข้ามาตั้งในพื้นที่โครงการเป็นไปตามกลุ่มอุตสาหกรรมเป้าหมายตามที่ระบุไว้ในมาตรการทุกประการ	ปฏิบัติตามมาตรการ		
1.2 ประเภทของโรงงานที่ห้ามเข้ามาตั้งในโครงการ	<p>กลุ่มอุตสาหกรรมที่ห้ามตั้งโรงงานประเภทดังต่อไปนี้จะไม่อนุญาตให้เข้ามาดำเนินการในนิคมอุตสาหกรรมฯ เป็นอันขาด</p> <ul style="list-style-type: none"> • โรงงานเกี่ยวกับกระดูกสัตว์ • โรงงานผลิตเยื่อกระดาษจากไม้ เศษผ้า หรือเส้นใย • โรงงานผลิตสารออกฤทธิ์หรือสารที่ใช้ป้องกันหรือกำจัดศัตรูพืช โดยกระบวนการทางเคมี • โรงงานผลิต ดัดแปลง ซ่อมแซมวัสดุระเบิด • โรงงานกลั่นปิโตรเลียมหรือโรงแยกก๊าซธรรมชาติ หรือโรงงานปิโตรเคมีขั้นต้น 	โรงงานที่เข้ามาตั้งในพื้นที่โครงการจะต้องผ่านการพิจารณาจาก ก.น.อ. ก่อนทุกครั้ง ซึ่งทาง ก.น.อ. จะพิจารณาประเภทโรงงานให้เป็นไปตามมาตรการกำหนด	ปฏิบัติตามมาตรการ		

ตารางที่ 3.1.1 – 1 ตารางแสดงการประเมินด้านสิ่งแวดล้อม (Environmental Compliance Audit) ตามมาตรการป้องกัน และแก้ไขผลกระทบสิ่งแวดล้อม โครงการนิคมอุตสาหกรรมเป็นทอง
โครงการ 3 ช่วงดำเนินการ

ผลกระทบสิ่งแวดล้อม	มาตรการป้องกัน และแก้ไขผลกระทบ	รายละเอียดการปฏิบัติ	คุณภาพการปฏิบัติ	สาเหตุ	ข้อเสนอแนะ
1.2 ประเภทของโรงงาน ที่ห้ามเข้ามาตั้งใน โครงการ (ต่อ)	<ul style="list-style-type: none"> โรงงานผลิตซีเมนต์ โรงงานผลิตโลหะในขั้นต้น โรงงานรับซื้อหม้อเบตเตอร์เก่าเพื่อนำมา หลอมใหม่ โรงงานผลิตโซดาแอส โรงงานเกี่ยวกับหนังสัตว์ และพอก/ย้อมสี ขนสัตว์ โรงงานพอก และย้อมสีด้ายหรือสีทอง 				
	หากโครงการต้องการเปลี่ยนแปลงประเภทหรือรับ โรงงานดังกล่าวข้างต้นให้เข้ามาตั้งในโครงการให้ส่ง ข้อมูลรายละเอียด ประเภทลักษณะของโรงงานให้ และระบบการจัดการสิ่งแวดล้อมของโรงงานนี้ให้ สำนักงานนโยบายและแผนทรัพยากรธรรมชาติและ สิ่งแวดล้อมพิจารณาเห็นชอบก่อนดำเนินการ เปลี่ยนแปลงหรือรับพิจารณาประเภทอุตสาหกรรม นั้นเข้ามาตั้งในโครงการ	โครงการยังไม่มีมีการเปลี่ยนแปลงประเภทหรือรับโรงงาน ดังกล่าวข้างต้นให้เข้ามาตั้งในพื้นที่โครงการ ทั้งนี้หาก โครงการต้องการเปลี่ยนแปลงประเภทหรือรับโรงงาน ดังกล่าวข้างต้น ให้เข้ามาตั้งในโครงการ ก็จะส่งข้อมูล รายละเอียด ประเภทลักษณะของโรงงานการผลิตและระบบ จัดการสิ่งแวดล้อมให้ สผ. พิจารณาเห็นชอบก่อน ดำเนินการเปลี่ยนแปลงหรือรับพิจารณาประเภท อุตสาหกรรมนั้นเข้ามาตั้งในโครงการ	ปฏิบัติตามมาตรการ		

ตารางที่ 3.1.1 – 1 ตารางแสดงการประเมินด้านสิ่งแวดล้อม (Environmental Compliance Audit) ตามมาตรการป้องกัน และแก้ไขผลกระทบสิ่งแวดล้อม โครงการนิคมอุตสาหกรรมเป็นทอง โครงการ 3ช่วงดำเนินการ

ผลกระทบสิ่งแวดล้อม	มาตรการป้องกัน และแก้ไขผลกระทบ	รายละเอียดการปฏิบัติ	คุณภาพการปฏิบัติ	สาเหตุ	ข้อเสนอแนะ
1.2 ประเภทของโรงงาน ที่ห้ามเข้ามาตั้งใน โครงการ (ต่อ)	โรงงานที่จะเข้ามาดำเนินการในนิคมฯ จะต้องปฏิบัติตาม มาตรฐานและข้อกำหนดสำหรับการประกอบกิจการใน อุตสาหกรรมฯ ซึ่งจะประกอบด้วยการปล่อยมลพิษ และจะต้องมีการประเมินผลกระทบสิ่งแวดล้อม ด้านสิ่งแวดล้อมสำหรับโรงงานก่อนเข้ามาตั้งในพื้นที่ โครงการ	โครงการได้แจ้งประเภทของโรงงานที่จะเข้ามา ดำเนินการ ให้ทาง กนอ.ได้ทำการตรวจสอบและอนุมัติ โรงงานจึงจะสามารถเข้ามาดำเนินการได้และโรงงาน ต้องปฏิบัติตามมาตรฐานและข้อกำหนดสำหรับประกอบ กิจการตามเอกสารแนบท้ายสัญญาซื้อขาย และต้อง กรอกรายละเอียดในแบบสำรวจข้อมูลพื้นฐานด้าน สิ่งแวดล้อมด้วย	ปฏิบัติตามมาตรการ		
	โรงงานที่อยู่ในข่ายประเภทและขนาดที่ต้องจัดทำรายงาน การวิเคราะห์ผลกระทบสิ่งแวดล้อมที่กำหนดไว้เกี่ยวกับ ทรัพยากรธรรมชาติและสิ่งแวดล้อมที่กำหนดไว้เกี่ยวกับ การกำหนดประเภทและขนาดโครงการหรือกิจกรรม ซึ่ง ต้องจัดทำรายงานวิเคราะห์ผลกระทบสิ่งแวดล้อม และ หลักเกณฑ์ วิธีการ ระเบียบปฏิบัติและแนวทางการจัดทำ รายงานการวิเคราะห์ผลกระทบทางสิ่งแวดล้อม จะต้อง จัดทำรายงานการวิเคราะห์ผลกระทบสิ่งแวดล้อมเพื่อน เสนอต่อ สผ. เพื่อพิจารณาอนุมัติ	ปัจจุบันมีจำนวน 1 โรงงาน คือ บริษัท ลิฟวิ่งเอนด์พีซี ลิตี จำกัด ซึ่งอยู่ในพื้นที่พิกัดโครงการที่เข้าข่ายต้อง จัดทำรายงานการวิเคราะห์ผลกระทบสิ่งแวดล้อม	ปฏิบัติตามมาตรการ		

ตารางที่ 3.1.1 – 1 ตารางแสดงการประเมินด้านสิ่งแวดล้อม (Environmental Compliance Audit) ตามมาตรการป้องกัน และแก้ไขผลกระทบสิ่งแวดล้อม โครงการนิคมอุตสาหกรรมเป็นทอง
โครงการ 3 ช่วงดำเนินการ

ผลกระทบสิ่งแวดล้อม ที่ห้ามเข้ามาตั้งใน โครงการ (ต่อ)	มาตรการป้องกัน และแก้ไขผลกระทบ	รายละเอียดการปฏิบัติ	คุณภาพการปฏิบัติ	สาเหตุ	ข้อเสนอแนะ
1.2 ประสิทธิภาพของโรงงาน ที่ห้ามเข้ามาตั้งใน โครงการ (ต่อ)	โรงงานที่มีปัญหาด้านกลิ่น โดยเฉพาะอุตสาหกรรมที่เกี่ยวข้องกับสินค้าจากผลผลิตทางการเกษตร ได้แก่ อุตสาหกรรมผลิตแป้งมันสำปะหลัง อุตสาหกรรมผลิตกากแผล็สำเร็จรูปและอุตสาหกรรมยาง/พลาสติก เป็นต้น ที่จะเข้าดำเนินการในนิคมฯ จะต้องดำเนินการส่งข้อมูลการออกแบบวิธีการและระบบควบคุมกลิ่นให้หน่วยงานกลาง (Third Party) ของโครงการทำการตรวจสอบก่อนเข้ามาตั้งในพื้นที่โครงการ	ปัจจุบันภายในโครงการไม่มีโรงงานที่มีปัญหาด้านกลิ่นเข้ามาตั้ง หากมีโรงงานที่มีปัญหาด้านกลิ่นเข้ามาตั้งจะปฏิบัติตามมาตรการที่กำหนดไว้ทันที	ปฏิบัติตามมาตรการ		
2.ทรัพยากรกายภาพ 2.1 คุณภาพอากาศ	โรงงานที่เข้ามาดำเนินการในนิคมฯ ต้องเสนอข้อมูลแหล่งกำเนิดอากาศเสีย (ถ้ามี) ต่อโครงการฯ โดยกรอกในข้อมูลแบบสำรวจข้อมูลพื้นฐานโรงงาน	โรงงานที่มีแหล่งกำเนิดอากาศเสียต้องเสนอข้อมูลดังกล่าวให้ กนอ.อนุมัติก่อนดำเนินการก่อสร้างโรงงานอยู่แล้ว และโรงงานจะดำเนินการตรวจวัดคุณภาพอากาศจากปล่องระบายอากาศเป็นประจำทุกปี และส่งผลให้กับ กนอ.เพื่อเป็นการควบคุมไม่ให้ค่าเกินมาตรฐานตามที่รายงานการวิเคราะห์ผลกระทบสิ่งแวดล้อมกำหนด ปัจจุบันมีโรงงานที่มีปล่องระบายจำนวน 23 โรง ได้ส่งผลการตรวจวัดให้กับกนอ. รับทราบทุก 6 เดือนแล้ว	ปฏิบัติตามมาตรการ		

ตารางที่ 3.1.1 – 1 ตารางแสดงการประเมินด้านสิ่งแวดล้อม (Environmental Compliance Audit) ตามมาตรการป้องกัน และแก้ไขผลกระทบสิ่งแวดล้อม โครงการนิคมอุตสาหกรรมปิ่นทอง โครงการ 3ช่วงดำเนินการ

ผลกระทบสิ่งแวดล้อม	มาตรการป้องกัน และแก้ไขผลกระทบ	รายละเอียดการปฏิบัติ	คุณภาพการปฏิบัติ	สาเหตุ	ข้อเสนอแนะ
2.1 คุณภาพอากาศ (ต่อ)	<p>โครงการต้องควบคุม ดูแลและจัดสรรอัตราการระบายมลพิษทางอากาศ ได้แก่ TSP, SO₂ และ NOX จากพื้นที่โครงการให้เป็นไปตามค่าที่ได้จากการคำนวณด้วยแบบจำลองทางคณิตศาสตร์ ทั้งนี้โครงการได้เผื่อค่าลงจากค่าสูงสุดที่โครงการสามารถระบายออกสู่บรรยากาศได้อีกร้อยละ 20 (Safety Factor) โดยมีรายละเอียดดังนี้</p> <p>(1) ฝุ่น (TSP)</p> <ul style="list-style-type: none"> * ความสูงปล่อย 10 เมตร มีค่าไม่เกิน 1.42 กิโลกรัม/ไร่/วัน * ความสูงปล่อย 20 เมตร มีค่าไม่เกิน 2.69 กิโลกรัม/ไร่/วัน * ความสูงปล่อย 30 เมตร มีค่าไม่เกิน 3.90 กิโลกรัม/ไร่/วัน * ความสูงปล่อย 40 เมตร มีค่าไม่เกิน 5.65 กิโลกรัม/ไร่/วัน * ความสูงปล่อย 50 เมตร มีค่าไม่เกิน 7.01 กิโลกรัม/ไร่/วัน * ความสูงปล่อย 50 เมตร มีค่าไม่เกิน 20.17 กิโลกรัม/ไร่/วัน 	<p>กนอ./โครงการได้ทำการควบคุมดูแลโรงงานที่มีการระบายมลพิษทางอากาศให้มีการระบายนโยบายที่กำหนด</p>	ปฏิบัติตามมาตรการ		

ตารางที่ 3.1.1 – 1 ตารางแสดงการประเมินด้านสิ่งแวดล้อม (Environmental Compliance Audit) ตามมาตรการป้องกัน และแก้ไขผลกระทบสิ่งแวดล้อม โครงการนิคมอุตสาหกรรมเป็นทอง
โครงการ 3ช่วงดำเนินการ

ผลกระทบสิ่งแวดล้อม	มาตรการป้องกัน และแก้ไขผลกระทบ	รายละเอียดการปฏิบัติ	คุณภาพการปฏิบัติ	สาเหตุ	ข้อเสนอแนะ
2.1 คุณภาพอากาศ (ต่อ)	(2) ก๊าซซัลเฟอร์ไดออกไซด์ (SO ₂) * ความสูงปล่อง 10 เมตร มีค่าไม่เกิน 1.78 กิโลกรัม/ไร่/วัน * ความสูงปล่อง 20 เมตร มีค่าไม่เกิน 3.11 กิโลกรัม/ไร่/วัน * ความสูงปล่อง 30 เมตร มีค่าไม่เกิน 4.49 กิโลกรัม/ไร่/วัน * ความสูงปล่อง 40 เมตร มีค่าไม่เกิน 7.86 กิโลกรัม/ไร่/วัน * ความสูงปล่อง 50 เมตร มีค่าไม่เกิน 10.01 กิโลกรัม/ไร่/วัน * ความสูงปล่อง 60 เมตร มีค่าไม่เกิน 29.95 กิโลกรัม/ไร่/วัน * ความสูงปล่อง 50 เมตร มีค่าไม่เกิน 0.39 กิโลกรัม/ไร่/วัน * ความสูงปล่อง 60 เมตร มีค่าไม่เกิน 1.22 กิโลกรัม/ไร่/วัน				

ตารางที่ 3.1.1 – 1 ตารางแสดงการประเมินด้านสิ่งแวดล้อม (Environmental Compliance Audit) ตามมาตรการป้องกัน และแก้ไขผลกระทบสิ่งแวดล้อม โครงการนิคมอุตสาหกรรมปิ่นทอง
โครงการ 3 ช่วงดำเนินการ

ผลกระทบสิ่งแวดล้อม	มาตรการป้องกัน และแก้ไขผลกระทบ	รายละเอียดการปฏิบัติ	คุณภาพการปฏิบัติ	สาเหตุ	ข้อเสนอแนะ
2.1 คุณภาพอากาศ (ต่อ)	(3) ก๊าซออกไซด์ของไนโตรเจน (NO _x) * ความสูงปล่อง 10 เมตร มีค่าไม่เกิน 0.07 กิโลกรัม/ไร่/วัน * ความสูงปล่อง 20 เมตร มีค่าไม่เกิน 0.14 กิโลกรัม/ไร่/วัน * ความสูงปล่อง 30 เมตร มีค่าไม่เกิน 0.21 กิโลกรัม/ไร่/วัน * ความสูงปล่อง 40 เมตร มีค่าไม่เกิน 0.32 กิโลกรัม/ไร่/วัน				
	ค่าความเข้มข้นของก๊าซซัลเฟอร์ไดออกไซด์ ก๊าซไนโตรเจนไดออกไซด์ และฝุ่นละอองที่ระบายออกจากปล่องของโรงงานจะต้องไม่เกินกว่าค่ามาตรฐานของการระบายอากาศเสียจากปล่องตามค่ามาตรฐานที่เข้มงวดที่สุด และ/หรือ มาตรฐานอื่นที่เกี่ยวข้องฉบับล่าสุด	โครงการ และกณอ. จะเป็นผู้ตรวจสอบอัตราการระบายมลพิษทางอากาศของแต่ละโรงงาน เมื่อดำเนินการผลิตเพื่อเปรียบเทียบกับอัตราการปล่อยมลพิษทางอากาศค่ามาตรฐานที่เข้มงวดที่สุด และ/หรือ มาตรฐานอื่นที่เกี่ยวข้องฉบับล่าสุดกำหนด	ปฏิบัติตามมาตรการ		

ตารางที่ 3.1.1 – 1 ตารางแสดงการประเมินด้านสิ่งแวดล้อม (Environmental Compliance Audit) ตามมาตรการป้องกัน และแก้ไขผลกระทบสิ่งแวดล้อม โครงการนิคมอุตสาหกรรมเป็นทอง
โครงการ 3 ช่วงดำเนินการ

ผลกระทบสิ่งแวดล้อม	มาตรการป้องกัน และแก้ไขผลกระทบ	รายละเอียดการปฏิบัติ	คุณภาพการปฏิบัติ	สาเหตุ	ข้อเสนอแนะ
2.1 คุณภาพอากาศ (ต่อ)	โรงงานที่จะเข้ามาดำเนินการภายในพื้นที่โครงการจะต้อง สำรวจในเบื้องต้นว่าโรงงานของตนมีการใช้เชื้อเพลิง หรือมีกระบวนการผลิตใดๆ ที่จะปล่อยแก๊สพิษ ทางอากาศหรือไม่ ถ้ามีต้องเปรียบเทียบค่าอัตราการ ระบายที่คาดว่าโรงงานจะปล่อยออกมาเปรียบเทียบกับค่า อัตราการระบายที่กำหนดให้ระดับความสูงปล่อยต่าง ๆ หากค่าอัตราการระบายของโรงงานมีค่าสูงกว่าอัตราการ ระบายที่โครงการกำหนดไว้เจ้าของโรงงานจะต้องหา แนวทางในการลดค่าอัตราการระบายให้มีความอยู่ในเกณฑ์ อัตราการระบายที่โครงการกำหนด ทั้งนี้การบริหารจัดการ ต้องคำนึงถึงปริมาณมลพิษรวมของโครงการ (Total Loading) จะต้องไม่เกินค่าที่กำหนดไว้	กำหนดให้โรงงานที่จะเข้ามาดำเนินการภายในพื้นที่ โครงการจะต้องสำรวจในเบื้องต้นก่อนว่าโรงงานของตน มีการใช้เชื้อเพลิงหรือมีกระบวนการผลิตใดๆ ที่จะปล่อย แก๊สพิษทางอากาศหรือไม่ถ้าหากมีก็ต้อง เปรียบเทียบค่าอัตราการระบายที่คาดว่าโรงงานจะ ปล่อยออกมาเปรียบเทียบกับค่าอัตราการระบายที่ กำหนดให้ระดับความสูงปล่อยต่างๆ พบว่า มีอัตรา การระบายมลพิษไม่เกิน Total Loading ที่กำหนดไว้	ปฏิบัติตามมาตรการ		
	โครงการต้องควบคุม ดูแลให้โรงงานที่มีการใช้น้ำมันเตา เป็นเชื้อเพลิง ให้ใช้น้ำมันเตาที่มีคุณภาพเป็นไปตามเกณฑ์ ที่กำหนดตามประกาศกรมธุรกิจพลังงาน	กนอ./โครงการจะควบคุมดูแลให้โรงงานที่มีการใช้น้ำมัน เตาเป็นเชื้อเพลิงให้ใช้น้ำมันเตาที่มีคุณภาพเป็นไปตาม เกณฑ์ที่กำหนดตามประกาศกรมธุรกิจพลังงาน	ปฏิบัติตามมาตรการ		
	โครงการต้องคัดเลือกประเภทโรงงานอุตสาหกรรมที่จะเข้า มาตั้งในโครงการเพื่อควบคุมอัตราการระบายมลพิษทาง อากาศของโครงการให้สอดคล้องกับข้อกำหนดอัตราการ ระบายอากาศที่เสนอไว้	โรงงานที่จะเข้ามาตั้งต้องผ่านการพิจารณาจาก กนอ. ก่อน เพื่อเป็นการคัดเลือกประเภทโรงงานอุตสาหกรรม ให้มีอัตราการระบายมลพิษสอดคล้องกับข้อกำหนด อัตราการระบายอากาศที่เสนอไว้	ปฏิบัติตามมาตรการ		

ตารางที่ 3.1.1 – 1 ตารางแสดงการประเมินด้านสิ่งแวดล้อม (Environmental Compliance Audit) ตามมาตรการป้องกัน และแก้ไขผลกระทบสิ่งแวดล้อม โครงการนิคมอุตสาหกรรมปิ่นทอง
โครงการ 3 ช่วงดำเนินการ

ผลกระทบสิ่งแวดล้อม	มาตรการป้องกัน และแก้ไขผลกระทบ	รายละเอียดการปฏิบัติ	คุณภาพการปฏิบัติ	สาเหตุ	ข้อเสนอแนะ
2.1 คุณภาพอากาศ (ต่อ)	โรงงานที่จะเข้ามาดำเนินการภายในพื้นที่โครงการจะต้องสำรวจเงินเบื้องต้นก่อนว่าโรงงานของตนมีการใช้เชื้อเพลิงหรือมีการกระบวนการผลิตใดๆ ที่จะเป็นแหล่งกำเนิดมลพิษทางอากาศหรือไม่ ถ้ามีต้องเปรียบเทียบกับค่าอัตราการระบายที่คาดว่าโรงงานจะปล่อยออกมาเปรียบเทียบกับค่าอัตราการระบายที่กำหนดให้ระดับความสูงปล่อยต่าง ๆ หากค่าอัตราการระบายของโรงงานมีค่าสูงกว่าอัตราการระบายที่โครงการกำหนดไว้ เจ้าของโรงงานจะต้องหาแนวทางในการลดค่าอัตราการระบายให้มีความอยู่ในเกณฑ์อัตราการระบายที่โครงการกำหนด	โรงงานต้องผ่านการพิจารณาตรวจสอบโดย กนอ. ในเบื้องต้นเกี่ยวกับอัตราการระบายมลพิษทางอากาศเพื่อดูว่า สูงกว่าค่าที่กำหนดไว้หรือไม่เพื่อหามาตรการในการจัดประเภทของโรงงานที่สามารถเข้าถึงในพื้นที่โครงการหรืออาจจะบริหารจัดการใช้สิทธิซื้อขายมลพิษระหว่างโรงงานที่มีค่าอัตราการระบายเกินกว่าค่าที่กำหนดไว้	ปฏิบัติตามมาตรการ		
	กำหนดให้โรงงานที่มีการปล่อยมลพิษทางอากาศต้องมีระดับความสูงปล่อยไม่น้อยกว่า 10 เมตร	โครงการ และ กนอ. ได้กำหนดให้โรงงานที่มีการปล่อยมลพิษทางอากาศต้องมีระดับความสูงปล่อยไม่น้อยกว่า 10 เมตร	ปฏิบัติตามมาตรการ		
	แนะนำให้โรงงานทุกโรงงานภายในพื้นที่โครงการที่มีการใช้เชื้อเพลิงเลือกใช้ก๊าซธรรมชาติ และ LPG เป็นเชื้อเพลิงหลัก	โครงการ และ กนอ. ได้แนะนำให้โรงงานที่มีการใช้เชื้อเพลิงใช้ก๊าซธรรมชาติ และ LPG เป็นเชื้อเพลิงหลักแล้ว	ปฏิบัติตามมาตรการ		

ตารางที่ 3.1.1 – 1 ตารางแสดงการประเมินด้านสิ่งแวดล้อม (Environmental Compliance Audit) ตามมาตรการป้องกัน และแก้ไขผลกระทบสิ่งแวดล้อม โครงการนิคมอุตสาหกรรมเป็นทอง
โครงการ 3 ช่วงดำเนินการ

ผลกระทบสิ่งแวดล้อม	มาตรการป้องกัน และแก้ไขผลกระทบ	รายละเอียดการปฏิบัติ	คุณภาพการปฏิบัติ	สาเหตุ	ข้อเสนอแนะ
2.1 คุณภาพอากาศ (ต่อ)	โครงการต้องกำหนดให้โรงงานที่ตั้งอยู่ภายในนิคม ฯ จะต้องมีการตรวจวัดอัตราการระบายมลพิษจากปล่องของโรงงาน โดยที่การตรวจวัดจะต้องนำเสนอผลการตรวจวัดในหน่วยของอัตราของอัตราการระบายมลพิษอย่างน้อยปีละ 1 ครั้ง และนำผลการตรวจวัดไปเปรียบเทียบกับอัตราการระบายมลพิษทางอากาศตามข้อกำหนดของโครงการและมาตรฐานการตรวจวัดอากาศที่โรงงานและถ้าหากโรงงานมีการเปลี่ยนแปลงใด ๆ ที่มีผลต่อปริมาณและลักษณะสมบัติของมลพิษทางอากาศที่โรงงานระบายออกสู่บรรยากาศ โรงงานจะต้องแจ้งให้โครงการทราบ เพื่อใช้ข้อมูลในการควบคุม และจัดสรรอัตราการระบายมลพิษทางอากาศในพื้นที่โครงการ	โรงงานที่ตั้งอยู่ภายในนิคม ฯ จะต้องมีการตรวจวัดอัตราการระบายมลพิษจากปล่องของโรงงาน โดยที่การตรวจวัดจะต้องนำเสนอผลการตรวจวัดในหน่วยของอัตราการระบายมลพิษอย่างน้อยปีละ 1 ครั้ง และนำผลการตรวจวัดไปเปรียบเทียบกับอัตราการระบายมลพิษทางอากาศตามข้อกำหนดของโครงการและมาตรฐานการตรวจวัดอากาศที่โรงงานและถ้าหากโรงงานมีการเปลี่ยนแปลงใด ๆ ที่มีผลต่อปริมาณและลักษณะสมบัติของมลพิษทางอากาศที่โรงงานระบายออกสู่บรรยากาศ โรงงานจะต้องแจ้งให้โครงการทราบ เพื่อใช้ข้อมูลดังกล่าวในการควบคุม และจัดสรรอัตราการระบายมลพิษทางอากาศในพื้นที่โครงการ	ปฏิบัติตามมาตรการ		
	จัดทำทำเนียบรายชื่อโรงงานอุตสาหกรรม พร้อมทั้งอัตราการระบายมลพิษทางอากาศของแต่ละโรงงานและรายงานให้สำนักงานนโยบายและแผนทรัพยากรธรรมชาติและสิ่งแวดล้อมและ กนอ. ทราบทุก 6 เดือน	โครงการได้จัดทำทำเนียบรายชื่อโรงงานอุตสาหกรรมแล้ว พร้อมทั้งรวบรวมข้อมูลอัตราการระบายมลพิษทางอากาศของแต่ละโรงงานจำนวน 64 โรงงานแล้ว และรายงานให้สำนักงานนโยบายและแผนทรัพยากรธรรมชาติและสิ่งแวดล้อมและ กนอ. ทราบทุก 6 เดือน	ปฏิบัติตามมาตรการ		

ตารางที่ 3.1.1 – 1 ตารางแสดงการประเมินด้านสิ่งแวดล้อม (Environmental Compliance Audit) ตามมาตรการป้องกัน และแก้ไขผลกระทบสิ่งแวดล้อม โครงการนิคมอุตสาหกรรมเป็นทอง
โครงการ 3 ช่วงดำเนินการ

ผลกระทบสิ่งแวดล้อม	มาตรการป้องกัน และแก้ไขผลกระทบ	รายละเอียดการปฏิบัติ	คุณภาพการปฏิบัติ	สาเหตุ	ข้อเสนอแนะ
2.1 คุณภาพอากาศ (ต่อ)	โครงการต้องกำหนดให้โรงงานที่ตั้งอยู่ภายในนิคม ฯ แจ้งรายละเอียดของสารเคมี (VOCs) ที่ใช้ภายในโรงงานและตรวจสอบอัตราการระบายสารเคมี (VOCs) ดังกล่าวให้เป็นไปตามมาตรฐานคุณภาพอากาศในสถานประกอบการ ซึ่งอยู่ในมาตรฐานความปลอดภัยในการทำงานเกี่ยวกับสภาพแวดล้อมที่ประกาศ โดยกระทรวงมหาดไทย ออกตามความในการประกาศของคณะปฏิวัติ ฉบับที่ 103 ลงวันที่ 30 พฤษภาคม 2520 หรือกฎหมายอื่นที่เกี่ยวข้องฉบับล่าสุด	โรงงานที่มีการใช้สารเคมีในกระบวนการผลิตได้ทำการแจ้งรายละเอียดของสารเคมี และ VOCs ที่ใช้ภายในโรงงาน และตรวจสอบอัตราการระบายสารเคมี และ VOCs ตามที่กฎหมายกำหนดแล้ว และได้ส่งผลการตรวจวัดดังกล่าวให้ กนอ./โครงการ รับทราบทุกปี	ปฏิบัติตามมาตรการ		
2.2 ระดับเสียง	กำหนดให้โรงงานที่จะเข้ามาตั้งภายในโครงการต้องมีมาตรการลดระดับเสียงดังจากแหล่งกำเนิด เช่น แยกติดตั้งอุปกรณ์ที่ทำให้เกิดเสียงดังไว้ต่างหากหรือในห้องปิด บำรุงรักษาอุปกรณ์ให้อยู่ในสภาพดีตลอดเวลาเพื่อลดค่าระดับเสียงจากแหล่งกำเนิด	กำหนดให้โรงงานต้องเสนอแบบแปลนการก่อสร้างโรงงานให้ กนอ. ตรวจสอบก่อนการก่อสร้างโรงงาน เพื่อให้เป็นไปตามข้อกำหนด	ปฏิบัติตามมาตรการ		
	กำหนดให้โรงงานที่มีแหล่งกำเนิดเสียงในระดับสูงก่อสร้างอาคารด้วยวัสดุดูดซับเสียงที่เหมาะสม หรือปลูกต้นไม้รอบพื้นที่โรงงานเพื่อเป็นแนวกันเสียงที่จะกระทบชุมชนหรือพื้นที่โดยรอบ	กำหนดให้โรงงานที่มีแหล่งกำเนิดเสียงในระดับสูงก่อสร้างอาคารด้วยวัสดุดูดซับเสียงที่เหมาะสม หรือปลูกต้นไม้รอบพื้นที่โรงงานเพื่อเป็นแนวกันเสียงที่จะกระทบชุมชนหรือพื้นที่โดยรอบ โดยระบุตามแบบแปลนของการก่อสร้างโรงงานที่ขออนุญาตก่อสร้าง	ปฏิบัติตามมาตรการ		

ตารางที่ 3.1.1 – 1 ตารางแสดงการประเมินด้านสิ่งแวดล้อม (Environmental Compliance Audit) ตามมาตรการป้องกัน และแก้ไขผลกระทบสิ่งแวดล้อม โครงการนิคมอุตสาหกรรมปิ่นทอง
โครงการ 3 ช่วงดำเนินการ

ผลกระทบสิ่งแวดล้อม	มาตรการป้องกัน และแก้ไขผลกระทบ	รายละเอียดการปฏิบัติ	คุณภาพการปฏิบัติ	สาเหตุ	ข้อเสนอแนะ
2.3 คุณภาพน้ำ	(1) มาตรการทั่วไปในการคัดเลือกและตรวจสอบโรงงานก่อนเข้ามาดำเนินการ โครงการต้องคัดเลือกประเภทของโรงงานอุตสาหกรรมที่เข้ามาตั้งเป็นประเภทที่ไม่มีของเสียที่มีลักษณะหนักเกินกว่าเกณฑ์กำหนดให้เข้ามาตั้งในพื้นที่ที่โครงการเท่านั้น	ก.น.อ./โครงการจะคัดเลือกเฉพาะโรงงานประเภทที่ไม่มีของเสียที่มีลักษณะหนักเกินกว่าเกณฑ์กำหนดให้เข้ามาตั้งในพื้นที่ที่โครงการเท่านั้น	ปฏิบัติตามมาตรการ		
	โครงการต้องไม่รับโรงงานอุตสาหกรรมที่อาจมีน้ำเสียเคมีปนเปื้อนโดยไม่มีระบบบำบัด น้ำเสียเคมีในโรงงานเพื่อบำบัดน้ำเสียเบื้องต้นให้ได้มาตรฐานน้ำทิ้งที่นิคมกำหนดโดยเด็ดขาด	โครงการทำการคัดเลือกรูปแบบโรงงานที่เข้ามาตั้งตามกลุ่มอุตสาหกรรมเป้าหมาย ซึ่งปัจจุบันยังไม่มีโรงงานที่มีน้ำเสียทางเคมีปนเปื้อนเข้ามาตั้งภายในโครงการ ทั้งนี้โครงการมีการประสานงานกับการนิคมอุตสาหกรรมฯ กำชับให้โรงงานทำการตรวจสอบปริมาณโลหะหนักในน้ำเสีย และรายงานให้ ก.น.อ. ทราบเป็นประจำทุกเดือน	ปฏิบัติตามมาตรการ		

ตารางที่ 3.1.1 – 1 ตารางแสดงการประเมินด้านสิ่งแวดล้อม (Environmental Compliance Audit) ตามมาตรการป้องกัน และแก้ไขผลกระทบสิ่งแวดล้อม โครงการนิคมอุตสาหกรรมเป็นทอง
โครงการ 3 ช่วงดำเนินการ

ผลกระทบสิ่งแวดล้อม	มาตรการป้องกัน และแก้ไขผลกระทบ	รายละเอียดการปฏิบัติ	คุณภาพการปฏิบัติ	สาเหตุ	ข้อเสนอแนะ
2.3 คุณภาพน้ำ (ต่อ)	<p>ปฏิบัติตามแผนการจัดการจัดการคุณภาพน้ำทั้ง และ มาตรการควบคุมคุณภาพน้ำเสียของโครงการอย่างเคร่งครัดทุกขั้นตอน ดังนี้</p> <ul style="list-style-type: none"> ตรวจสอบข้อมูลโรงงานเบื้องต้นว่าอยู่ในเงื่อนไขที่นิคมฯ รับผิดชอบ ตรวจสอบข้อมูลโรงงานก่อนก่อสร้าง โดยโรงงานมีหน้าที่ส่งมอบ แบบแปลนรายละเอียดการคำนวณ และเครื่องจักร ของระบบบำบัดน้ำเสียให้ กนอ. ตรวจสอบความถูกต้องเพื่ออนุมัติก่อนการดำเนินการก่อสร้าง กำหนดให้โรงงานมีหน้าที่ส่งมอบแบบก่อสร้าง และ ผลการผลการทดลองการเดินระบบบำบัดน้ำเสียหากนิคมอุตสาหกรรมแห่งประเทศไทย พิจารณาก่อนเปิดดำเนินการ 	<p>ปฏิบัติตามแผนการจัดการจัดการคุณภาพน้ำทั้ง และ มาตรการควบคุมคุณภาพน้ำเสียของโครงการอย่างเคร่งครัดทุกขั้นตอน ดังนี้</p> <ul style="list-style-type: none"> โครงการได้ทำการตรวจสอบข้อมูลโรงงานตั้งแต่ขั้นตอนแรกของการซื้อขายอยู่ในเงื่อนไขที่นิคมอุตสาหกรรมฯ รับผิดชอบ โรงงานต้องส่งมอบแบบแปลนการก่อสร้างโรงงานให้ กนอ. ทำการตรวจสอบความถูกต้องก่อนดำเนินการก่อสร้าง เมื่อการก่อสร้างแล้วเสร็จ กนอ. จะเข้าตรวจสอบอีกครั้งว่าการก่อสร้างถูกต้องตามแบบที่ได้เสนอไว้หรือไม่ 	ปฏิบัติตามมาตรการ		
	<p>โครงการต้องตรวจสอบและควบคุมคุณภาพน้ำเสียจากโรงงานต่าง ๆ ที่จะส่งเข้าสู่ระบบบำบัดน้ำเสียส่วนกลางให้เป็นไปตามเงื่อนไขและความสามารถที่ระบบบำบัดน้ำเสียส่วนกลางสามารถรองรับได้และหากมีการเปลี่ยนแปลงใดๆ ที่จะส่งผลต่อปริมาณและลักษณะของน้ำเสียต้องแจ้งให้โครงการทราบเพื่อป้องกันผลเสียต่อประสิทธิภาพการบำบัดน้ำเสียรวม</p>	<p>โครงการได้ตรวจสอบและควบคุมโดยทำการเก็บตัวอย่างน้ำไปตรวจทุกเดือน กรณีที่ไม่เป็นไปตามเงื่อนไขที่กำหนด โครงการจะทำการปรับตามอัตราที่กำหนดทันที และมีหนังสือแจ้งเตือน (ผ่านทาง web online : ENVI Services) ให้ทำการปรับปรุงคุณภาพน้ำให้มีค่าเป็นไปตามเงื่อนไขและความสามารถที่ระบบบำบัดน้ำเสียส่วนกลางสามารถรองรับได้</p>	ปฏิบัติตามมาตรการ		

ตารางที่ 3.1.1 – 1 ตารางแสดงการประเมินด้านสิ่งแวดล้อม (Environmental Compliance Audit) ตามมาตรการป้องกัน และแก้ไขผลกระทบสิ่งแวดล้อม โครงการนิคมอุตสาหกรรมเป็นทอง
โครงการ 3 ช่วงดำเนินการ

ผลกระทบสิ่งแวดล้อม	มาตรการป้องกัน และแก้ไขผลกระทบ	รายละเอียดการปฏิบัติ	คุณภาพการปฏิบัติ	สาเหตุ	ข้อเสนอแนะ
2.3 คุณภาพน้ำ (ต่อ)	โครงการต้องกำหนดให้โรงงานอุตสาหกรรมที่มีลักษณะสมบัติของน้ำเสียเกินมาตรฐานน้ำเสียของโรงงานอุตสาหกรรมที่ยอมให้ระบายเข้าสู่ระบบบำบัดน้ำเสียส่วนกลางของโครงการตามข้อกำหนดสำหรับการประกอบกิจการในนิคมฯ ต้องจัดทำระบบบำบัดน้ำเสียเบื้องต้น เพื่อบำบัดน้ำเสียให้ได้ตามข้อกำหนดของโครงการ	โครงการได้กำหนดให้โรงงานปฏิบัติตามข้อกำหนดและข้อปฏิบัติของผู้ประกอบการในนิคมฯ หากโรงงานมีน้ำเสียที่มีลักษณะสมบัติเกินมาตรฐานที่กำหนดต้องจัดทำระบบบำบัดน้ำเสียเบื้องต้นให้ได้ตามข้อกำหนดของโครงการ	ปฏิบัติตามมาตรการ		
	(2) ระบบรวบรวมน้ำเสีย กำหนดให้โรงงานแยกระบบระบายน้ำเสียออกจากระบบบำบัดน้ำเสียโดยเด็ดขาดและนำเป็นป้อนในโรงงานต้องระบายลงสู่ท่อรวบรวมน้ำเสียส่วนกลาง	โครงการได้มีการตรวจสอบระบบก่อสร้างและควบคุมให้โรงงานแยกระบบระบาย น้ำเสียออกจากระบบระบายน้ำฝนโดยเด็ดขาด	ปฏิบัติตามมาตรการ		
	โครงการต้องกำหนดให้โรงงานก่อสร้างระบบระบายน้ำเสียอย่างมีจิตติ สอด และไม่ส่งกลิ่นเหม็นเป็นทั้งรังเกียจ	แบบแปลนการก่อสร้างต่าง ๆ ต้องถูกตรวจสอบโดยโครงการ และกณอ.ก่อนและหลังการก่อสร้างเพื่อให้เป็นไปตามข้อกำหนดในมาตรการป้องกัน และแก้ไขผลกระทบสิ่งแวดล้อม	ปฏิบัติตามมาตรการ		

ตารางที่ 3.1.1 – 1 ตารางแสดงการประเมินด้านสิ่งแวดล้อม (Environmental Compliance Audit) ตามมาตรการป้องกัน และแก้ไขผลกระทบสิ่งแวดล้อม โครงการนิคมอุตสาหกรรมปิ่นทอง
โครงการ 3 ช่วงดำเนินการ

ผลกระทบสิ่งแวดล้อม	มาตรการป้องกัน และแก้ไขผลกระทบ	รายละเอียดการปฏิบัติ	คุณภาพการปฏิบัติ	สาเหตุ	ข้อเสนอแนะ
2.3 คุณภาพน้ำ (ต่อ)	โครงการต้องควบคุมดูแลต่อท่อระบายน้ำเสียของโรงงาน กับท่อบรรวมน้ำเสียของโครงการ โดยจะต้องติดตั้งตำแหน่งเหมาะสมตามที่นิคมฯ ได้จัดเตรียมหรือกำหนดไว้	โครงการได้ควบคุมดูแลการต่อท่อระบายน้ำเสียให้เป็นไปตามที่ออกแบบไว้ โดยโรงงานจะต้องกรอกแบบฟอร์มการขออนุญาตเชื่อมท่อระบายน้ำเสียร่วมกับท่อน้ำเสียส่วนกลางของนิคมอุตสาหกรรมฯ เพื่อรายงานให้โครงการทราบก่อนดำเนินการ	ปฏิบัติตามมาตรการ		
	โครงการต้องกำหนดให้โรงงานจัดสร้าง Inspection Manhole ตรงตำแหน่งที่จะบรรจบท่อระบายน้ำเสียของโรงงานกับท่อบรรวมน้ำเสียของนิคมอุตสาหกรรมฯ ซึ่งแบบแปลนการก่อสร้างต่างๆ ต้องถูกตรวจสอบโดย กนอ. ก่อนการก่อสร้างเพื่อให้เป็นไปตามข้อกำหนดใน มาตรการลดผลกระทบสิ่งแวดล้อม	โครงการได้กำหนดให้โรงงานจัดสร้าง Inspection Manhole ตรงตำแหน่งที่จะบรรจบท่อระบายน้ำเสียของโรงงานกับท่อบรรวมน้ำเสียของนิคมอุตสาหกรรมฯ ซึ่งแบบแปลนการก่อสร้างต่างๆ ต้องถูกตรวจสอบโดย กนอ. ก่อนการก่อสร้างเพื่อให้เป็นไปตามข้อกำหนดใน มาตรการลดผลกระทบสิ่งแวดล้อม	ปฏิบัติตามมาตรการ		
	ควบคุมดูแลมิให้โรงงานรายโรยระบายน้ำทิ้งลงสู่แหล่งน้ำผิวดิน	โครงการมีเจ้าหน้าที่ตรวจสอบและควบคุมกิจกรรมต่างๆ ภายในนิคมฯ เป็นประจำโดยเฉพาะการระบายน้ำทิ้งของโรงงานรายโรงเพื่อป้องกันไม่ให้มีการปนเปื้อนลงสู่แหล่งน้ำผิวดินที่ไหลผ่านพื้นที่โครงการ	ปฏิบัติตามมาตรการ		

ตารางที่ 3.1.1 – 1 ตารางแสดงการประเมินด้านสิ่งแวดล้อม (Environmental Compliance Audit) ตามมาตรการป้องกัน และแก้ไขผลกระทบสิ่งแวดล้อม โครงการนิคมอุตสาหกรรมเป็นทอง
โครงการ 3 ช่วงดำเนินการ

ผลกระทบสิ่งแวดล้อม	มาตรการป้องกัน และแก้ไขผลกระทบ	รายละเอียดการปฏิบัติ	คุณภาพการปฏิบัติ	สาเหตุ	ข้อเสนอแนะ
2.3 คุณภาพน้ำ (ต่อ)	<p>(3) ระบบบำบัดน้ำเสียส่วนกลางทางชีวภาพ (ก) ขนาดและความสามารถของระบบบำบัดน้ำเสีย โครงการก่อสร้างระบบบำบัดน้ำเสียส่วนกลางทางชีวภาพ เป็นแบบแอโรบิก+สระเดิมอากาศ (Aerated Lagoon) ขนาด 3,400 ลูกบาศก์เมตร/วัน</p> <p>กรณีปริมาณน้ำเสียเข้าสู่ระบบบำบัดน้ำเสียส่วนกลางทางชีวภาพของนิคมฯ เกิน 3,000 ลูกบาศก์เมตร/วัน และไม่สัมพันธ์กับพื้นที่ที่เปิดดำเนินการให้โครงการพิจารณาขยายระบบบำบัดน้ำเสียให้มีความสามารถในการรองรับน้ำเสียที่เกิดขึ้นได้อย่างเพียงพอ</p>	<p>ปัจจุบันทางโครงการได้จัดทำระบบบำบัดน้ำเสียส่วนกลางทางชีวภาพแบบแอโรบิก+สระเดิมอากาศ (Aerated Lagoon) ขนาด 3,400 ลูกบาศก์เมตรเรียบร้อยแล้ว</p> <p>หากมีปริมาณน้ำเสียเข้าสู่ระบบบำบัดน้ำเสียส่วนกลางทางชีวภาพของนิคมฯ เกิน 3,000 ลูกบาศก์เมตร/วัน และไม่สัมพันธ์กับพื้นที่ที่เปิดดำเนินการให้โครงการจะพิจารณาขยายระบบบำบัดน้ำเสียให้มีความสามารถในการรองรับน้ำเสียที่เกิดขึ้นได้อย่างเพียงพอ</p>	<p>ปฏิบัติตามมาตรการ</p> <p>ปฏิบัติตามมาตรการ</p>		
	<p>กำหนดมาตรฐานน้ำทิ้งจากโรงงานรายโรงก่อนระบายลงสู่ระบบบำบัดน้ำเสียส่วนกลางให้เป็นไปตามประกาศกรมอุตสาหกรรมแห่งประเทศไทยที่ 76/2560 เรื่องหลักเกณฑ์ทั่วไปในการระบายน้ำเสียเข้าสู่ระบบบำบัดน้ำเสียส่วนกลางในนิคมอุตสาหกรรม กรณีที่ไม่เป็นไปตามเงื่อนไขที่กำหนดโครงการจะทำการแจ้งเตือน และมีการปรับตามอัตราที่กำหนดทันที พร้อมทั้งแจ้งให้ทำการปรับปรุงคุณภาพน้ำให้มีค่าเป็นไปตามเงื่อนไขและความสามารถที่ระบบบำบัดน้ำเสียส่วนกลางสามารถรองรับได้</p>	<p>โครงการได้กำหนดมาตรฐานน้ำทิ้งจากโรงงานรายโรงก่อนระบายลงสู่ระบบบำบัดน้ำเสียส่วนกลางให้เป็นไปตามประกาศกรมอุตสาหกรรมแห่งประเทศไทยที่ 76/2560 เรื่องหลักเกณฑ์ทั่วไปในการระบายน้ำเสียเข้าสู่ระบบบำบัดน้ำเสียส่วนกลางในนิคมอุตสาหกรรม กรณีที่ไม่เป็นไปตามเงื่อนไขที่กำหนดโครงการจะทำการแจ้งเตือน และมีการปรับตามอัตราที่กำหนดทันที พร้อมทั้งแจ้งให้ทำการปรับปรุงคุณภาพน้ำให้มีค่าเป็นไปตามเงื่อนไขและความสามารถที่ระบบบำบัดน้ำเสียส่วนกลางสามารถรองรับได้</p>	<p>ปฏิบัติตามมาตรการ</p>		

ตารางที่ 3.1.1 – 1 ตารางแสดงการประเมินด้านสิ่งแวดล้อม (Environmental Compliance Audit) ตามมาตรการป้องกัน และแก้ไขผลกระทบสิ่งแวดล้อม โครงการนิคมอุตสาหกรรมเป็นทอง
โครงการ 3 ช่วงดำเนินการ

ผลกระทบสิ่งแวดล้อม	มาตรการป้องกัน และแก้ไขผลกระทบ	รายละเอียดการปฏิบัติ	คุณภาพการปฏิบัติ	สาเหตุ	ข้อเสนอแนะ
2.3 คุณภาพน้ำ (ต่อ)	<p>(ข) การกำกับดูแล</p> <p>โครงการต้องควบคุมคุณภาพน้ำทิ้งหลังการบำบัด โดยมีค่า บีโอดีไม่เกิน 20 มก./ล ของแข็งแขวนลอยไม่เกิน 50 มก./ล น้ำมันและไขมัน ไม่เกิน 5 มก./ล และโลหะทุกชนิดให้มีค่า เป็นไปตามประกาศกระทรวงวิทยาศาสตร์และเทคโนโลยีและ สิ่งแวดล้อม ฉบับที่ 3 (พ.ศ.2539) เรื่อง กำหนดมาตรฐาน ควบคุมการระบายน้ำทิ้งจากแหล่งกำเนิด ประเภทโรงงาน อุตสาหกรรมและนิคมอุตสาหกรรม หรือกฎหมายอื่นที่ เกี่ยวข้องฉบับล่าสุด ก่อนนำไปใช้ประโยชน์ในการลดพื้นที่ สีเขียวของโครงการ และจำหน่ายเป็นน้ำเกร็ดสองในราคา ประหยัดให้แก่โรงงานต่างๆ</p>	<p>โครงการได้ควบคุมคุณภาพน้ำทิ้งหลังการบำบัดให้มีค่า เป็นไปตามมาตรฐานกำหนด และผลการตรวจวัด มีค่า เป็นไปตามประกาศกระทรวงทรัพยากรธรรมชาติและ สิ่งแวดล้อม พ.ศ. 2559 เรื่อง กำหนดมาตรฐานควบคุม การระบายน้ำทิ้งจากโรงงานอุตสาหกรรมนิคม อุตสาหกรรม และเขตประกอบอุตสาหกรรมและ ประกาศกระทรวงอุตสาหกรรม พ.ศ. 2560 เรื่อง กำหนดมาตรฐานควบคุมการระบายน้ำทิ้งจากโรงงานที่ กำหนดไว้ ทุกประการ</p>	ปฏิบัติตามมาตรการ		
	<p>กรณีส่งน้ำทิ้งภายหลังการบำบัดจากระบบบำบัดน้ำ เสียส่วนกลางจากนิคมฯ ไปยังสนามกอล์ฟ ศรีราชา กอล์ฟคลับ โครงการต้องควบคุมคุณภาพน้ำเสียหลัง การบำบัด โดยมีค่า บีโอดีไม่เกิน 20 มก./ล ของแข็ง แขวนลอยไม่เกิน 30 มก./ล น้ำมันและไขมันไม่เกิน 5 มก./ล ค่าของแข็งที่ละลายน้ำได้ทั้งหมด (TDS) ไม่เกิน 1,300 มก./ล และโลหะทุกชนิดให้มีค่าเป็นไปตาม มาตรฐานคุณภาพน้ำทิ้งในทางน้ำชลประทาน กรม ชลประทาน หรือกฎหมายอื่นที่เกี่ยวข้องล่าสุด</p>	<p>ปัจจุบันยังไม่มีการนำน้ำทิ้งหลังการบำบัดจากระบบ บำบัดน้ำเสียส่วนกลางจากนิคมฯ ไปใช้ในสนามกอล์ฟ ศรีราชา กอล์ฟคลับ เนื่องจากน้ำเสียจากโรงงานยังมี ปริมาณน้อย โครงการจึงไม่นำน้ำเสียหลังการบำบัดมาใช้ ประโยชน์ภายในพื้นที่โครงการ เช่น การรดน้ำต้นไม้ ต่างถนอม เป็นต้น</p>	ปฏิบัติตามมาตรการ		

ตารางที่ 3.1.1 – 1 ตารางแสดงการประเมินด้านสิ่งแวดล้อม (Environmental Compliance Audit) ตามมาตรการป้องกัน และแก้ไขผลกระทบสิ่งแวดล้อม โครงการนิคมอุตสาหกรรมเป็นทอง
โครงการ 3 ช่วงดำเนินการ

ผลกระทบสิ่งแวดล้อม	มาตรการป้องกัน และแก้ไขผลกระทบ	รายละเอียดการปฏิบัติ	คุณภาพการปฏิบัติ	สาเหตุ	ข้อเสนอแนะ
2.3 คุณภาพน้ำ (ต่อ)	ให้ติดตั้งเครื่องมือวัดอัตราการไหลของ น้ำเสียก่อนเข้าสู่ระบบ และหลังออกจากระบบบำบัด น้ำเสียส่วนกลาง เพื่อให้น้ำผลมาใช้เปรียบเทียบกับระดับน้ำเข้า-ออก รวมทั้งให้โครงการ บันทึกปริมาณน้ำทิ้งทั้งหมดไปใช้ประโยชน์ในพื้นที่สีเขียวของโครงการ และการนำน้ำไปใช้ประโยชน์ในพื้นที่โครงการอื่นๆ พร้อมทั้งรายงานผลให้สำนักงานนโยบายและแผนทรัพยากรธรรมชาติและสิ่งแวดล้อมทราบทุก 6 เดือน	เนื่องจากโครงการไม่มีการระบายน้ำออกสู่แหล่งน้ำสาธารณะ อย่างไรก็ตาม ทางโครงการอยู่ระหว่างจัดหาเครื่องมือวัดอัตราการไหล (Flowmeter) ทั้งนี้โครงการอยู่ระหว่างพิจารณาเปลี่ยนแปลงปรับปรุงระบบเพื่อคำนวณปริมาณน้ำเข้า-ออกของระบบบำบัดน้ำเสียให้เป็นระบบแบบออนไลน์ และมีการบันทึกปริมาณน้ำหลังผ่านการบำบัดที่ไม่ใช่ประโยชน์ในพื้นที่สีเขียว	ปฏิบัติตามมาตรการ		
	ดูแลการวิเคราะห์น้ำทิ้งของโรงงานรายโรงงานโดยเฉลี่ยรายเดือน หากมีค่าการตรวจวิเคราะห์เกินมาตรฐานฯ มากกว่า 2 ครั้งโรงงานจะต้องเสียค่าปรับตามอัตราที่โครงการกำหนด	โครงการได้ทำการตรวจวิเคราะห์คุณภาพน้ำทิ้งโรงงานเป็นประจำทุกเดือนหากพบว่าผลเกิน ในครั้งแรกโครงการจะทำการปรับตามอัตราที่กำหนดทันที และมีหนังสือแจ้งเตือน ให้ทำการปรับปรุงคุณภาพน้ำให้มีค่าเป็นไปตามเงื่อนไขและความสามารถที่ระบบบำบัดน้ำเสียส่วนกลางสามารถรองรับได้	ปฏิบัติตามมาตรการ		
	กรณีน้ำทิ้งภายหลังการบำบัดมีค่าไม่ได้มาตรฐานคุณภาพน้ำทิ้ง โครงการต้องนำน้ำทิ้งกลับมามาบำบัดใหม่จนมีค่าเป็นไปตามมาตรฐานที่กำหนดไว้ก่อนการนำไปใช้ประโยชน์ภายในพื้นที่โครงการ และสนามกอล์ฟ ศรีราชา กอล์ฟ คลับ	ปัจจุบันยังไม่มีการนำน้ำทิ้งหลังการบำบัดจากระบบบำบัดน้ำเสียส่วนกลางจากนิคมฯ ไปใช้ในสนามกอล์ฟ ศรีราชา กอล์ฟคลับ แต่มีการนำมาใช้ เช่น รดน้ำต้นไม้ ล้างถนน จำหน่ายเป็นน้ำเกรดสอง เป็นต้น	ปฏิบัติตามมาตรการ		

ตารางที่ 3.1.1 – 1 ตารางแสดงการประเมินด้านสิ่งแวดล้อม (Environmental Compliance Audit) ตามมาตรการป้องกัน และแก้ไขผลกระทบสิ่งแวดล้อม โครงการนิคมอุตสาหกรรมเป็นทอง โครงการ 3 ช่วงดำเนินการ

ผลกระทบสิ่งแวดล้อม	มาตรการป้องกัน และแก้ไขผลกระทบ	รายละเอียดการปฏิบัติ	คุณภาพการปฏิบัติ	สาเหตุ	ข้อเสนอแนะ
2.3 คุณภาพน้ำ (ต่อ)	<p>(ค) การจัดการน้ำทิ้งภายหลังการบำบัด</p> <p>โครงการจะนำน้ำทิ้งหลังผ่านการบำบัดมาปรับปรุงคุณภาพก่อนนำไปใช้ประโยชน์ในการรดพื้นที่สีเขียวของโครงการ และจำหน่ายเป็นน้ำเกรดสองในราคาประหยัดให้แก่โรงงานต่างๆ โดยมีรายละเอียดดังนี้</p> <ul style="list-style-type: none"> • นำไปใช้รดน้ำต้นไม้ / สนามหญ้าภายในพื้นที่สีเขียวและพื้นที่กันชนของโครงการปริมาณ 1,519 ลบ.ม./วัน โดยใช้รถบรรทุกน้ำ • นำไปใช้รดน้ำต้นไม้/สนามหญ้าภายในพื้นที่สีเขียวภายในสนามกอล์ฟศรีราชา กอล์ฟ คลับ ปริมาณสูงสุด 7,000 ลบ.ม./วัน • นำไปรดพื้นที่สีเขียวภายในโรงงาน • ส่งน้ำเกรดสองไปจำหน่ายให้แก่โรงงานรายโรงภายในโครงการ และนำไปใช้ในกิจกรรมต่างๆ เช่น ล้างพื้น ล้างถนน เป็นต้น <p>จัดบันทึกปริมาณน้ำทิ้งภายหลังการบำบัดที่นำกลับไปใช้ประโยชน์ในพื้นที่สีเขียวของโรงงาน และนำไปใช้ในกิจกรรมอื่นๆ เพื่อให้ทราบแนวโน้มปริมาณการใช้น้ำในกิจกรรมดังกล่าว</p>	<p>โครงการได้นำน้ำทิ้งหลังผ่านการบำบัดแล้วมาใช้ประโยชน์รดน้ำต้นไม้ / สนามหญ้าภายในพื้นที่สีเขียวและพื้นที่กันชนของโครงการ ทั้งนี้ยังจำหน่ายเป็นน้ำเกรดสองในราคาประหยัดให้แก่โรงงาน</p>	ปฏิบัติตามมาตรการ		
	<p>จัดบันทึกปริมาณน้ำทิ้งภายหลังการบำบัดที่นำกลับไปใช้ประโยชน์ในพื้นที่สีเขียวของโรงงาน และนำไปใช้ในกิจกรรมอื่นๆ เพื่อให้ทราบแนวโน้มปริมาณการใช้น้ำในกิจกรรมดังกล่าว</p>	<p>โครงการได้นำน้ำทิ้งภายหลังการบำบัดที่นำกลับไปใช้ประโยชน์ในพื้นที่สีเขียวของโครงการ</p>	ปฏิบัติตามมาตรการ		

ตารางที่ 3.1.1 – 1 ตารางแสดงการประเมินด้านสิ่งแวดล้อม (Environmental Compliance Audit) ตามมาตรการป้องกัน และแก้ไขผลกระทบสิ่งแวดล้อม โครงการนิคมอุตสาหกรรมปิ่นทอง
โครงการ 3 ช่วงดำเนินการ

ผลกระทบสิ่งแวดล้อม	มาตรการป้องกัน และแก้ไขผลกระทบ	รายละเอียดการปฏิบัติ	คุณภาพการปฏิบัติ	สาเหตุ	ข้อเสนอแนะ
2.3 คุณภาพน้ำ (ต่อ)	<p>(4) ระบบบำบัดน้ำเสียส่วนกลางทางเคมี (ก) ขนาดและความสามารถของระบบ</p> <p>โครงการจะต้องจัดให้มีระบบบำบัดน้ำเสียส่วนกลางทางเคมี (Central Chemical Treatment Plant) ซึ่งมีความสามารถในการบำบัดน้ำเสียประมาณ 100 ลูกบาศก์เมตร/ วัน จำนวน 1 ชุด เพื่อเป็นระบบสำรองในกรณีเกิดเหตุฉุกเฉินที่โรงงานไม่สามารถบำบัดน้ำเสียทางเคมีภายในโรงงานให้ได้ตามเกณฑ์มาตรฐานฯ โดยจะดำเนินการก่อสร้างระบบฯ ทันทีเมื่อมีโรงงานที่มีน้ำเสียเคมีปนเปื้อนเข้ามาตั้งในพื้นที่โครงการ</p> <p>(ข) กำกับดูแล</p> <p>โครงการต้องกำหนดให้มีปริมาณโลหะหนักในน้ำเสียจากโรงงานอุตสาหกรรมที่อาจมีน้ำเสียเคมีปนเปื้อนก่อนที่ระบายเข้าสู่ระบบบำบัดน้ำเสียส่วนกลางของนิคมฯ ดังนี้</p> <ul style="list-style-type: none"> สังกะสี ไม่เกิน 5.0 มิลลิกรัม/ลิตร โครเมียม ชนิด Hexavalet ไม่เกิน 0.25 มิลลิกรัม/ลิตร Trivalent ไม่เกิน 0.75 มิลลิกรัม/ลิตร 	<p>โครงการจัดให้มีระบบบำบัดน้ำเสียส่วนกลางทางเคมีที่มีความสามารถในการบำบัดน้ำเสีย ประมาณ 100 ลูกบาศก์เมตร/ วัน จำนวน 1 ชุด เพื่อเป็นระบบสำรองในกรณีเกิดเหตุฉุกเฉินที่โรงงานไม่สามารถบำบัดน้ำเสียทางเคมีภายในโรงงานได้เรียบร้อยแล้ว</p> <p>โครงการจะทำการควบคุมโรงงานตามมาตรการกำหนดอย่างเคร่งครัด</p>	ปฏิบัติตามมาตรการ		
			ปฏิบัติตามมาตรการ		

ตารางที่ 3.1.1 – 1 ตารางแสดงการประเมินด้านสิ่งแวดล้อม (Environmental Compliance Audit) ตามมาตรการป้องกัน และแก้ไขผลกระทบสิ่งแวดล้อม โครงการนิคมอุตสาหกรรมปิ่นทอง
โครงการ 3 ช่วงดำเนินการ

ผลกระทบสิ่งแวดล้อม	มาตรการป้องกัน และแก้ไขผลกระทบ	รายละเอียดการปฏิบัติ	คุณภาพการปฏิบัติ	สาเหตุ	ข้อเสนอแนะ
2.3 คุณภาพน้ำ (ต่อ)	<ul style="list-style-type: none"> สารหนู (As) ไม่เกิน 0.25 มิลลิกรัม/ลิตร ทองแดง (Cu) ไม่เกิน 2.0 มิลลิกรัม/ลิตร ปรอท (Hg) ไม่เกิน 0.005 มิลลิกรัม/ลิตร แคดเมียม (Co) ไม่เกิน 0.03 มิลลิกรัม/ลิตร ตะกั่ว (Pb) ไม่เกิน 0.2 มิลลิกรัม/ลิตร แบเรียม (Ba) ไม่เกิน 1.0 มิลลิกรัม/ลิตร ซีเลเนียม (Se) ไม่เกิน 0.02 มิลลิกรัม/ลิตร นิกเกิล (Ni) ไม่เกิน 1.0 มิลลิกรัม/ลิตร แมงกานีส (Mn) ไม่เกิน 5.0 มิลลิกรัม/ลิตร เงิน (Ag) ไม่เกิน 1.0 มิลลิกรัม/ลิตร 	<p>กำหนดให้โรงงานที่อาจมีน้ำเสียเคมีปนเปื้อนส่งมาตรวจปริมาณโลหะหนักทุกชนิดที่มีน้ำเสียของโรงงานในบ่อ Inspection Manhole ของโรงงานดังกล่าว โดยทำการตรวจวัดเดือนละ 1 ครั้ง เพื่อตรวจสอบการปนเปื้อนของน้ำเคมีในน้ำเสียแบบชีวภาพ</p>	<p>โครงการมีการประสานงานให้การนิคมอุตสาหกรรมกำลังให้โรงงานตรวจโลหะหนัก เดือนละ 1 ครั้ง เพื่อตรวจสอบการปนเปื้อนของน้ำเคมีในน้ำเสียแบบชีวภาพ</p>	<p>ปฏิบัติตามมาตรการ</p>	
	<p>สำรองรถบรรทุกน้ำและอุปกรณ์เก็บกักน้ำเสียเพื่อให้บริการขนส่งน้ำเสียทางเคมีจากโรงงานต่างๆ มาบำบัดที่ระบบบำบัดน้ำเสีย ทางเคมีส่วนกลางในกรณีฉุกเฉินเพื่อขนส่งไปบำบัดยังผู้ได้รับอนุญาตให้บำบัดกากของเสียอันตรายจากหน่วยงานราชการ เช่น GENCO เป็นต้น</p>	<p>สำรองรถบรรทุกน้ำและอุปกรณ์เก็บกักน้ำเสียเพื่อให้บริการขนส่งน้ำเสียทางเคมีจากโรงงานต่างๆ มาบำบัดที่ระบบบำบัดน้ำเสีย ทางเคมีส่วนกลางในกรณีฉุกเฉินเพื่อขนส่งไปบำบัดยังผู้ได้รับอนุญาตให้บำบัดกากของเสียอันตรายจากหน่วยงานราชการ เช่น GENCO เป็นต้น</p>	<p>ปฏิบัติตามมาตรการ</p>		

ตารางที่ 3.1.1 – 1 ตารางแสดงการประเมินด้านสิ่งแวดล้อม (Environmental Compliance Audit) ตามมาตรการป้องกัน และแก้ไขผลกระทบสิ่งแวดล้อม โครงการนิคมอุตสาหกรรมเป็นทอง
โครงการ 3 ช่วงดำเนินการ

ผลกระทบสิ่งแวดล้อม	มาตรการป้องกัน และแก้ไขผลกระทบ	รายละเอียดการปฏิบัติ	คุณภาพการปฏิบัติ	สาเหตุ	ข้อเสนอแนะ
2.3 คุณภาพน้ำ (ต่อ)	จัดให้มีเจ้าหน้าที่รับผิดชอบเรื่องการขนส่งน้ำเสียของโครงการเพื่อนำไปบำบัดยังระบบบำบัดน้ำเสียทางเคมี และมีหน้าที่ควบคุมและประสานงานในการนำน้ำเสียที่ไม่ได้มาตรฐานของโรงงาน กรณีเกิดเหตุฉุกเฉินไปบำบัดนอกโครงการ โดยส่งไปบำบัดยังผู้ได้รับอนุญาตให้บำบัดกากของเสียอันตรายจากหน่วยงานราชการ เช่น GENCO เป็นต้น	จัดให้มีเจ้าหน้าที่รับผิดชอบเรื่องการขนส่งน้ำและมีการแจ้งเจ้าหน้าที่ควบคุมและประสานงาน กรณีเกิดเหตุฉุกเฉินดังกล่าว	ปฏิบัติตามมาตรการ		
	จัดให้มีการทำบัญชีรายการละเอียด (Manifest) ของน้ำเสียทุกครั้งก่อนอนุญาตให้โรงงานรายโรจน์ำน้ำเสียไปบำบัดนอกโครงการ	ปัจจุบันยังไม่มีการนำน้ำเสียไปบำบัดนอกโครงการ จึงยังไม่มีการจัดให้มีการทำบัญชีรายละเอียด (Manifest) ของน้ำเสีย	ปฏิบัติตามมาตรการ		
	หากโครงการไม่สามารถนำน้ำเสียกลับไปบำบัดใหม่ได้เอง โรงงานต้องแจ้งเหตุฉุกเฉินไปยังศูนย์ควบคุมน้ำเสีย ส่วนกลางเพื่อติดต่อส่วนกลางเพื่อบำบัดน้ำทิ้งที่ไม่ได้มาตรฐานมาบำบัดที่ระบบบำบัดน้ำเสียเคมีส่วนกลางของโครงการก่อน หากสุดท้ายให้รับสิทธิให้รับบำบัดต่อไป และส่งไปบำบัดยังผู้ได้รับอนุญาตให้บำบัดกากของเสียอันตรายจากหน่วยงานราชการ เช่น GENCO เป็นต้น	ปัจจุบันยังไม่เกิดเหตุการณ์ดังกล่าว หากโรงงานไม่สามารถนำน้ำเสียกลับไปบำบัดใหม่ได้เอง โรงงานต้องแจ้งฉุกเฉินไปยังศูนย์ควบคุมน้ำเสียส่วนกลาง เพื่อติดต่อส่วนกลางเพื่อบำบัดน้ำทิ้งที่ไม่ได้มาตรฐานมาบำบัดที่ระบบบำบัดน้ำเสียส่วนกลางทางเคมีของโครงการก่อน หากสุดท้ายให้รับติดต่อและส่งไปบำบัด ยังผู้ที่ได้รับอนุญาตให้บำบัดกากของเสียอันตรายจากหน่วยงานราชการโดยด่วน	ปฏิบัติตามมาตรการ		

ตารางที่ 3.1.1 – 1 ตารางแสดงการประเมินด้านสิ่งแวดล้อม (Environmental Compliance Audit) ตามมาตรการป้องกัน และแก้ไขผลกระทบสิ่งแวดล้อม โครงการนิคมอุตสาหกรรมเป็นทอง
โครงการ 3 ช่วงดำเนินการ

ผลกระทบสิ่งแวดล้อม	มาตรการป้องกัน และแก้ไขผลกระทบ	รายละเอียดการปฏิบัติ	คุณภาพการปฏิบัติ	สาเหตุ	ข้อเสนอแนะ
2.3 คุณภาพน้ำ (ต่อ)	<p>(5) โรงงานรายโรงที่มีน้ำเสียเคมีปนเปื้อน</p> <p>น้ำเสียเคมีของโรงงานที่มีลักษณะการปนเปื้อนเข้มข้นและมีลักษณะการเกิดเป็นช่วงๆ (Batch Discharge Wastewater) ซึ่งจะมีปริมาณน้ำเสียในแต่ละวันแตกต่างกันของโลหะหนักสูงจัดเป็น Liquid Hazardous Waste ให้โรงงานส่งไปบำบัดยังผู้ได้รับอนุญาตให้บำบัดกากของเสียอันตรายจากหน่วยงานราชการ เช่น GENCO โดยจัดเก็บในอุปกรณ์ที่เหมาะสมมีใบแจ้งรายละเอียด (Manifest) แจ้งต่อผู้รับผิดชอบส่วนกลางด้านการจัดการควบคุมคุณภาพน้ำเสียไม่โครงการทราบทุกครั้งก่อนบรรทุกไปบำบัดนอกโครงการ</p>	<p>เนื่องจากยังไม่มีการนำน้ำเสียออกไปบำบัดนอกโครงการ หากมีโรงงานดังกล่าวทางโครงการจะควบคุมให้ปฏิบัติตามมาตรการที่กำหนด</p>	ปฏิบัติตามมาตรการ		
	<p>กำหนดให้โรงงานต้องจัดสร้างบ่อตรวจวัดคุณภาพน้ำทิ้ง (Final Monitor tank) จำนวน 1 บ่อ และโรงงานต้องติดตั้งระบบควบคุมอัตโนมัติ (On-line monitoring) สำหรับตรวจวัดโลหะหนักที่มีน้ำเสีย ของโรงงานได้อย่างต่อเนื่อง หากโครงการพบว่าค่าโลหะหนักในน้ำทิ้งมีค่าเกินเกณฑ์มาตรฐาน เจ้าหน้าที่ศูนย์ควบคุมน้ำเสียส่วนกลางจะต้องดำเนินการปิดประตูระบายน้ำทันที เพื่อป้องกันไม่ให้น้ำทิ้งสุดท้ายที่มีค่าเกินมาตรฐานออกนอกโรงงาน ซึ่งโรงงานต้องสูบน้ำเสียดังกล่าวกลับบำบัดใหม่โดยด่วนหรือส่งไปบำบัดที่ระบบบำบัดน้ำเสียส่วนกลางทางเคมี</p>	<p>โครงการทำการคัดเลือกประเภทโรงงานที่เข้ามาตั้ง โดยผ่านการพิจารณาจากโครงการนิคมอุตสาหกรรมก่อน ซึ่งปัจจุบันยังไม่มีโรงงานที่มีน้ำเสียทางเคมีปนเปื้อนเข้ามาตั้งภายในโครงการ ทั้งนี้ โครงการมีการประสานงานกับการนิคมอุตสาหกรรมกำกับให้โรงงานทำการตรวจสอบปริมาณโลหะหนักในน้ำเสีย และรายงานให้ กนอ. ทราบเป็นประจำทุกเดือน</p>	ปฏิบัติตามมาตรการ		

ตารางที่ 3.1.1 – 1 ตารางแสดงการประเมินด้านสิ่งแวดล้อม (Environmental Compliance Audit) ตามมาตรการป้องกัน และแก้ไขผลกระทบสิ่งแวดล้อม โครงการนิคมอุตสาหกรรมเป็นทอง
โครงการ 3 ช่วงดำเนินการ

ผลกระทบสิ่งแวดล้อม	มาตรการป้องกัน และแก้ไขผลกระทบ	รายละเอียดการปฏิบัติ	คุณภาพการปฏิบัติ	สาเหตุ	ข้อเสนอแนะ
2.3 คุณภาพน้ำ (ต่อ)	ถ้าโรงงานไม่สามารถดำเนินการแก้ไขปัญหที่เกิดขึ้นเนื่องจากระบบบำบัดน้ำเสียทางเคมีเบื้องต้นหรือปัญหาด้านน้ำเสียทางเคมีได้ภายในเวลานั้น โครงการจะมีหนังสือเตือนแจ้งให้โรงงานรีบดำเนินการปรับปรุงแก้ไขให้แล้วเสร็จภายในเวลาที่กำหนดและมีเจ้าหน้าที่ของศูนย์ควบคุมดูแลน้ำเสียส่วนกลางมาตรวจสอบการดำเนินการของโรงงานรายโรงหรือดำเนินการส่งน้ำเสียทางเคมีไปให้หน่วยงานที่ได้รับอนุญาตภายนอกโครงการนำไปกำจัดต่อไป หรือนำน้ำเสียดังกล่าวไปบำบัดที่ระบบบำบัดน้ำเสียส่วนกลางทางเคมีกว่าจะแก้ไขระบบบำบัดทางเคมีของโรงงานเรียบร้อยแล้ว	ปัจจุบันยังไม่เกิดเหตุการณ์ดังกล่าว หากมีเหตุการณ์เกิดขึ้นทางโครงการจะปฏิบัติตามมาตรการที่กำหนดไว้ทันที	ปฏิบัติตามมาตรการ		
	หากการนำน้ำเสียทางเคมีไปบำบัดใหม่ของโรงงานยังไม่สามารถดำเนินการได้ตามมาตรฐานภายในเวลากำหนด หรือหากไม่ปฏิบัติตามหรือแจ้งความคืบหน้าในการปรับปรุงแก้ไขที่เหมาะสมโครงการอาจดำนายน้ำประปาแก่โรงงานเป็นการชั่วคราว และจะเสนอให้โรงงานอุตสาหกรรมแห่งประเทศไทยสั่งให้หยุดดำเนินการผลิตในส่วนที่ก่อให้เกิดน้ำเสียนั้นชั่วคราวจนกว่าจะปรับปรุงแก้ไขให้มีประสิทธิภาพเหมือนเดิมจึงจะดำเนินการได้ตามปกติ และหากทะเลเยือกเย็นทั้งที่ได้คัดค้านต่อความรับผิดชอบการนิคมอุตสาหกรรมแห่งประเทศไทยจะสั่งระงับการดำเนินการผลิตของโรงงานนั้นๆ ทันที	ปัจจุบันยังไม่เกิดเหตุการณ์ดังกล่าว หากมีเหตุการณ์เกิดขึ้นทางโครงการจะปฏิบัติตามมาตรการที่กำหนดไว้ทันที	ปฏิบัติตามมาตรการ		

ตารางที่ 3.1.1 – 1 ตารางแสดงการประเมินด้านสิ่งแวดล้อม (Environmental Compliance Audit) ตามมาตรการป้องกัน และแก้ไขผลกระทบสิ่งแวดล้อม โครงการนิคมอุตสาหกรรมปิ่นทอง
โครงการ 3 ช่วงดำเนินการ

ผลกระทบสิ่งแวดล้อม	มาตรการป้องกัน และแก้ไขผลกระทบ	รายละเอียดการปฏิบัติ	คุณภาพการปฏิบัติ	สาเหตุ	ข้อเสนอแนะ
2.3 คุณภาพน้ำ (ต่อ)	<p>น้ำเสียที่น้ำเสียเคมีปนเปื้อนบ้างซึ่งลักษณะการเกิดน้ำเสียเป็นแบบต่อเนื่อง (Continuous Discharge Wastewater) ให้โรงงานพิจารณานำน้ำเสียในส่วนที่สามารถใช้ประโยชน์ได้อีกกลับมาใช้ใหม่ หรือจัดให้มีกระบวนการ Waste Minimization Program เพื่อนำส่วนที่เป็นประโยชน์กลับมาใช้อีกเป็นการลดปริมาณน้ำเสียที่ต้องบำบัดให้ได้นมากที่สุด</p> <p>โรงงานต้องเก็บตัวอย่างน้ำจากบ่อกักน้ำเสีย เพื่อตรวจวิเคราะห์ค่า pH, TDS, COD และโลหะหนักชนิดที่เกี่ยวข้องกับการผลิตของโรงงานทั้งหมด และรายงานต่อศูนย์ควบคุมน้ำเสียส่วนกลางเป็นประจำทุกเดือน ถ้าพบว่าน้ำเสียมีค่าเกินมาตรฐานที่กำหนดไว้ให้โรงงานปรับปรุงแก้ไขโดยเร่งด่วน</p> <p>(6) บ่อกักน้ำทิ้งภายหลังการบำบัดของโครงการ</p>	<p>โครงการได้แจ้งให้โรงงานต้องเก็บตัวอย่างน้ำจากบ่อกักน้ำเสีย เพื่อตรวจวิเคราะห์ค่า pH, TDS, COD และโลหะหนักชนิดที่เกี่ยวข้องกับการผลิตของโรงงานทั้งหมด และรายงานต่อศูนย์ควบคุม น้ำเสียส่วนกลางเป็นประจำทุกเดือน ถ้าพบว่าน้ำเสียมีค่าเกินมาตรฐานที่กำหนดไว้ให้โรงงานปรับปรุงแก้ไขโดยเร่งด่วน</p> <p>โครงการจัดให้มีบ่อกักน้ำทิ้ง (Holding pond) ในระบบบำบัดน้ำเสียส่วนกลางทางชีวภาพขนาด 20,011 ลบ.ม./วัน เพื่อกักเก็บน้ำทิ้งหลังการบำบัดก่อนนำไปใช้ประโยชน์</p>	<p>ปฏิบัติตามมาตรการ</p> <p>ปฏิบัติตามมาตรการ</p> <p>ปฏิบัติตามมาตรการ</p>		

ตารางที่ 3.1.1 – 1 ตารางแสดงการประเมินด้านสิ่งแวดล้อม (Environmental Compliance Audit) ตามมาตรการป้องกัน และแก้ไขผลกระทบสิ่งแวดล้อม โครงการนิคมอุตสาหกรรมเป็นทอง
โครงการ 3 ช่วงดำเนินการ

ผลกระทบสิ่งแวดล้อม	มาตรการป้องกัน และแก้ไขผลกระทบ	รายละเอียดการปฏิบัติ	คุณภาพการปฏิบัติ	สาเหตุ	ข้อเสนอแนะ
2.3 คุณภาพน้ำ (ต่อ)	กำหนดให้โครงสร้างของบ่อบำบัดน้ำทิ้งของโครงการมีความแข็งแรงและทนทานต่อสภาพการใช้งานโดยกำหนดให้มีโครงสร้าง 2 ชั้น ได้แก่ ดินอัดแน่นและคาดผิวด้วยหินเรียงเสริมความมั่นคงเพื่อป้องกันการกัดเซาะของน้ำฝนต่อโครงสร้างของบ่อบำบัดน้ำทิ้งและการพังทลายของขอบบ่อ	โครงสร้างของบ่อบำบัดน้ำทิ้งของโครงการมีความแข็งแรงและทนทานต่อสภาพการใช้งานโดยกำหนดให้มีโครงสร้าง 2 ชั้น ได้แก่ ดินอัดแน่นและคาดผิวด้วยหินเรียงเสริมความมั่นคงเพื่อป้องกันการกัดเซาะของน้ำฝนต่อโครงสร้างของบ่อบำบัดน้ำทิ้งและการพังทลายของขอบบ่อ	ปฏิบัติตามมาตรการ		
	จัดให้มีเจ้าหน้าที่ติดตามตรวจสอบบ่อบำบัดน้ำทิ้งภายหลังการบำบัด และระบบท่อส่งน้ำทิ้งไปบำบัดอย่างสม่ำเสมอ ในกรณีที่เกิดความเสียหายต่อระบบท่อจะต้องปิดวาล์วส่งน้ำทิ้งภายหลังการบำบัดและทำการซ่อมแซมทันที	โครงการได้จัดให้มีเจ้าหน้าที่ติดตามตรวจสอบบ่อบำบัดน้ำทิ้งภายหลังการบำบัดและระบบท่อส่งน้ำทิ้งไปบำบัดอย่างสม่ำเสมอ	ปฏิบัติตามมาตรการ		
	(7) การควบคุมการตรวจสอบระบบบำบัดน้ำเสีย จัดตั้งศูนย์ควบคุมน้ำเสียส่วนกลาง เพื่อดูแลบริหารจัดการ และควบคุมดูแลเรื่องลักษณะสมบัติและปริมาณน้ำเสียจากโรงงานต่างๆ ภายในโครงการ ไม่ให้มีค่าเกินกว่าที่โครงการกำหนด	โครงการได้จัดสร้างอาคารศูนย์ควบคุมน้ำเสียส่วนกลางเรียบร้อยแล้วจ้างหน่วยงานกลางเข้ามาดูแลระบบบำบัดน้ำเสีย คือ บริษัท อีสเทิร์นไทยคอนสตรัคติง 1992 จำกัด เข้าไปดำเนินการตรวจสอบระบบบำบัดน้ำเสียส่วนกลาง พบว่า คุณภาพน้ำมีค่าเป็นไปตามเกณฑ์มาตรฐานที่กำหนดไว้	ปฏิบัติตามมาตรการ		

ตารางที่ 3.1.1 – 1 ตารางแสดงการประเมินด้านสิ่งแวดล้อม (Environmental Compliance Audit) ตามมาตรการป้องกัน และแก้ไขผลกระทบสิ่งแวดล้อม โครงการนิคมอุตสาหกรรมเป็นทอง
โครงการ 3 ช่วงดำเนินการ

ผลกระทบสิ่งแวดล้อม	มาตรการป้องกัน และแก้ไขผลกระทบ	รายละเอียดการปฏิบัติ	คุณภาพการปฏิบัติ	สาเหตุ	ข้อเสนอแนะ
2.3 คุณภาพน้ำ (ต่อ)	จัดให้มีเจ้าหน้าที่ประจำศูนย์ควบคุมน้ำเสียส่วนกลาง ซึ่งทำหน้าที่ควบคุมการปล่อยน้ำเสียเพื่อติดตามประสิทธิภาพของระบบบำบัดน้ำเสีย เพื่อดำเนินการตรวจสอบโดยการสังเกตจากลักษณะทางกายภาพของน้ำเสีย เช่น สี กลิ่น และตะกอนในน้ำเสีย เป็นต้น รวมทั้งการตรวจสอบค่าดัชนีคุณภาพน้ำต่างๆ ในการเดินระบบบำบัดน้ำเสียอยู่เป็นประจำ	โครงการได้ว่าจ้างบริษัท อีสเทิร์นไทยคอนซัลติ้ง 1992 จำกัด ติดตามประสิทธิภาพของระบบบำบัดน้ำเสีย ซึ่งพบว่า คุณภาพน้ำมีค่าเป็นไปตามเกณฑ์มาตรฐานที่กำหนดไว้	ปฏิบัติตามมาตรการ		
	โครงการต้องหมั่นตรวจสอบซ่อมแซม ดูแลบำรุงรักษาอุปกรณ์เครื่องมือที่ใช้ในระบบบำบัดน้ำเสียและระบบท่อส่งน้ำซึ่งให้สามารถทำงานได้อย่างมีประสิทธิภาพอยู่เสมอ	โครงการได้ทำการตรวจสอบซ่อมแซม ดูแลบำรุงรักษาอุปกรณ์เครื่องมือที่ใช้ในระบบบำบัดน้ำเสียและระบบท่อส่งน้ำซึ่งให้สามารถทำงานได้อย่างมีประสิทธิภาพอยู่เสมอ	ปฏิบัติตามมาตรการ		
	โครงการต้องจัดเตรียมอะไหล่หรืออุปกรณ์/เครื่องมือที่ใช้ในระบบบำบัดน้ำเสีย และระบบท่อส่งน้ำทั้งสำรองไว้ตลอดเวลาเพื่อให้สามารถดำเนินการแก้ไขซ่อมแซมหรือเปลี่ยนใหม่ได้ทันทีเมื่ออุปกรณ์ชำรุดเสียหาย	โครงการได้จัดเตรียมอะไหล่หรืออุปกรณ์/เครื่องมือที่ใช้ในระบบบำบัดน้ำเสียไว้อย่างเพียงพอ พร้อมทั้งมีการตรวจสอบซ่อมแซม ดูแล บำรุงรักษาอุปกรณ์เครื่องมือที่ใช้ในระบบบำบัดน้ำเสียและระบบท่อส่งน้ำซึ่งเป็นประจำ	ปฏิบัติตามมาตรการ		
	ควบคุมดูแลกิจกรรมต่างๆ ภายในนิคมฯ ให้อยู่ในสภาพเรียบร้อย โดยเฉพาะการระบายน้ำทิ้งของโครงการเพื่อป้องกันไม่ให้เกิดการลักลอบปล่อยน้ำเสียลงสู่แหล่งน้ำผิวดินที่ไหลผ่านพื้นที่โครงการ	โครงการมีการติดตามตรวจสอบคุณภาพน้ำทิ้งของโรงงานอย่างสม่ำเสมอ และจัดให้มีเจ้าหน้าที่ของโครงการดูแลตรวจสอบไม่ให้เกิดการลักลอบปล่อยน้ำเสียลงสู่แหล่งน้ำผิวดินที่ไหลผ่านพื้นที่โครงการ	ปฏิบัติตามมาตรการ		

ตารางที่ 3.1.1 – 1 ตารางแสดงการประเมินด้านสิ่งแวดล้อม (Environmental Compliance Audit) ตามมาตรการป้องกัน และแก้ไขผลกระทบสิ่งแวดล้อม โครงการนิคมอุตสาหกรรมเป็นทอง
โครงการ 3 ช่วงดำเนินการ

ผลกระทบสิ่งแวดล้อม	มาตรการป้องกัน และแก้ไขผลกระทบ	รายละเอียดการปฏิบัติ	คุณภาพการปฏิบัติ	สาเหตุ	ข้อเสนอแนะ
3.คุณค่าการใช้ประโยชน์ ของมนุษย์ 3.1 การใช้ดิน	ติดต่อประสานงานกับสำนักงานโยธาธิการและผังเมือง จังหวัดชลบุรี เพื่อจัดรูปแบบชุมชนหรือเมืองที่คาดว่าจะ เกิดขึ้นใหม่บริเวณดังกล่าวให้สอดคล้องกับผังเมืองและ แผนพัฒนาของจังหวัดชลบุรี	โครงการได้ติดต่อประสานงานกับสำนักงานโยธาธิการ และผังเมือง จังหวัดชลบุรี เพื่อจัดรูปแบบชุมชนหรือ เมืองที่คาดว่าจะเกิดขึ้นใหม่ในบริเวณดังกล่าวให้ สอดคล้องกับผังเมืองและแผนพัฒนาการของจังหวัด ชลบุรี	ปฏิบัติตามมาตรการ		
3.2 การคมนาคมขนส่ง	โครงการต้องจัดให้มีเจ้าหน้าที่อำนวยความสะดวกและจัด ระเบียบการจราจรบริเวณการเข้า-ออกของพื้นที่โครงการ ร่วมมือกับโรงงานอุตสาหกรรมต่างๆ ในพื้นที่โครงการ กวดขันพนักงานขับรถใช้ความระมัดระวังและปฏิบัติตาม กฎจราจรอย่างเคร่งครัด ให้จัดทำเครื่องหมายจราจรตีเส้นแบ่งเขตการจราจรบน ถนนและติดตั้งสัญญาณจราจรตามทางแยกที่สำคัญภายใน พื้นที่โครงการ จัดการซ่อมแซมถนนรวมถึงป้ายจราจรในกรณีเกิดการ ชำรุดเสียหาย	โครงการได้จัดให้มีเจ้าหน้าที่คอยอำนวยความสะดวก และจัดระเบียบการจราจรบริเวณทาง เข้า-ออกจาก พื้นที่โครงการ นอกจากนี้ยังจัดให้มีเจ้าหน้าที่ประจำทาง แยกภายในพื้นที่โครงการ มีการรณรงค์ผ่านทางการประชุมผู้ประกอบการ และได้ ติดตั้งป้ายจราจรไว้ตามจุดต่าง ๆ ภายในพื้นที่โครงการ โครงการได้จัดทำเครื่องหมายจราจรตีเส้นแบ่งเขต การจราจรบนถนนและติดตั้งสัญญาณจราจรตามทาง แยกที่สำคัญภายในพื้นที่โครงการ โครงการได้มีการตรวจสอบอยู่เป็นประจำ หากพบว่าการ ชำรุดเสียหาย ทางโครงการจะรีบซ่อมแซมให้อยู่ใน สภาพใช้งานได้ตามปกติ	ปฏิบัติตามมาตรการ		

ตารางที่ 3.1.1 – 1 ตารางแสดงการประเมินด้านสิ่งแวดล้อม (Environmental Compliance Audit) ตามมาตรการป้องกัน และแก้ไขผลกระทบสิ่งแวดล้อม โครงการนิคมอุตสาหกรรมเป็นทอง
โครงการ 3 ช่วงดำเนินการ

ผลกระทบสิ่งแวดล้อม	มาตรการป้องกัน และแก้ไขผลกระทบ	รายละเอียดการปฏิบัติ	คุณภาพการปฏิบัติ	สาเหตุ	ข้อเสนอแนะ
3.2 การคมนาคมขนส่ง (ต่อ)	จำกัดความเร็วของยานพาหนะภายในพื้นที่โครงการไม่เกิน 60 กม./ชม.	ติดป้ายจำกัดความเร็วไม่เกิน 30 กม./ชม. และทำ Speed Bump เพื่อลดความเร็วรถที่วิ่งภายในพื้นที่โครงการ	ปฏิบัติตามมาตรการ		
3.3 การระบายน้ำและการควบคุมน้ำท่วม	โครงการต้องตรวจสอบ ซ่อมแซมและบำรุงรักษาท่อหรือรางระบายน้ำในจากทุกส่วนของพื้นที่โครงการให้สามารถระบายน้ำได้ตามที่ออกแบบไว้อย่างน้อยปีละ 2 ครั้ง	โครงการทำการซ่อมแซมบำรุงและลอกวางระบายน้ำฝนภายในโครงการ เป็นประจำทุกเดือน	ปฏิบัติตามมาตรการ		
	ห้ามระบายน้ำทิ้งลงสู่แหล่งน้ำสาธารณะ โดยให้นำน้ำทิ้งดังกล่าวไปใช้ประโยชน์ต่างๆ ดังนี้ <ul style="list-style-type: none"> ใช้รดพื้นที่สีเขียวภายในพื้นที่โครงการ จำหน่ายเป็นน้ำเกรตสอลให้แก่ สนมกอล์ฟ และโรงงานต่างๆ ภายในพื้นที่โครงการ 	โครงการจัดให้มีเจ้าหน้าที่ตรวจสอบการระบายน้ำทิ้งลงสู่แหล่งน้ำสาธารณะ โดยให้นำน้ำทิ้งดังกล่าวไปใช้ประโยชน์ต่างๆ ตามที่มาตรการกำหนดไว้อย่างเคร่งครัด	ปฏิบัติตามมาตรการ		
	โครงการจะปลูกต้นไม้และหยั้คลุมดินตลอดฝั่งบริเวณพื้นที่ริมคลองหรือทางน้ำสาธารณะที่ไหลผ่านพื้นที่โครงการ	โครงการได้ปลูกต้นไม้และหยั้คลุมดินบริเวณริมคลองที่ไหลผ่านพื้นที่โครงการ	ปฏิบัติตามมาตรการ		
	ดูแลการระบายน้ำของโรงงานรายโรงไม่ให้ทิ้งน้ำเสียสู่ระบบระบายน้ำและทางน้ำธรรมชาติ	โครงการได้จัดให้มีเจ้าหน้าที่ตรวจสอบการระบายน้ำของโรงงานไม่ให้ทิ้งน้ำเสียสู่ระบบระบายน้ำและทางน้ำธรรมชาติ	ปฏิบัติตามมาตรการ		

ตารางที่ 3.1.1 – 1 ตารางแสดงการประเมินด้านสิ่งแวดล้อม (Environmental Compliance Audit) ตามมาตรการป้องกัน และแก้ไขผลกระทบสิ่งแวดล้อม โครงการนิคมอุตสาหกรรมเป็นทอง
โครงการ 3 ช่วงดำเนินการ

ผลกระทบสิ่งแวดล้อม	มาตรการป้องกัน และแก้ไขผลกระทบ	รายละเอียดการปฏิบัติ	คุณภาพการปฏิบัติ	สาเหตุ	ข้อเสนอแนะ
3.3 การระบายน้ำและการควบคุมน้ำท่วม (ต่อ)	โครงการต้องดำเนินการกำจัดวัชพืชและปรับปรุงท้องคลองให้อยู่สภาพที่เหมาะสมอย่างน้อยปีละ 1 ครั้ง ในช่วงก่อนเข้าฤดูฝนหรือประมาณเดือนเมษายน	โครงการทำการลอกการระบายน้ำภายในโครงการตามทุกเดือนและทำการลอกคลองนอกพื้นที่โครงการตามแผนงานประจำปี	ปฏิบัติตามมาตรการ		
	จัดให้มีบ่อน้ำภายในพื้นที่โครงการ จำนวน 24 แห่ง รวมปริมาณความจุรวมของบ่อน้ำทั้งหมดเท่ากับ 85,738 ลูกบาศก์เมตร คิดเป็นพื้นที่ 36-2-0 ไร่	โครงการได้จัดให้มีบ่อน้ำฝน (บ่อน้ำขังน้ำ) พื้นที่ 36-5-0 ไร่ ตามมาตรการกำหนด	ปฏิบัติตามมาตรการ		
3.4 การจัดการกากของเสีย	จัดให้มีมาตรการด้านการจัดการสิ่งปฏิกูลหรือวัสดุที่ไม่ใช้แล้วของโรงงานภายในนิคมอุตสาหกรรมฯ <ul style="list-style-type: none"> จัดโรงงานรายโรงในนิคมอุตสาหกรรมฯ กำหนดเป้าหมายประเภทกากของเสียที่จะลดและระบุแบบระยะเวลาในการดำเนินงานตามหลัก 3R จัดให้มีการตรวจสอบและติดตามผลปฏิบัติตามหลัก 3R ของโรงงานรายโรงในโครงการ จัดให้โรงงานรายโรงมีการคัดแยกกากของเสียอย่างเป็นระบบเพื่อให้สามารถแยกกากของเสียกับมาใช้ได้ใหม่ จัดให้มีการรณรงค์ประชาสัมพันธ์ให้โรงงานรายโรงภายในโครงการคัดแยกกากของเสีย 	โครงการได้มีการรณรงค์ประชาสัมพันธ์ให้โรงงานมีการคัดแยกของเสียอย่างเป็นระบบและนำของเสียกลับมาใช้ใหม่ให้เกิดประโยชน์มากที่สุด	ปฏิบัติตามมาตรการ		

ตารางที่ 3.1.1 – 1 ตารางแสดงการประเมินด้านสิ่งแวดล้อม (Environmental Compliance Audit) ตามมาตรการป้องกัน และแก้ไขผลกระทบสิ่งแวดล้อม โครงการนิคมอุตสาหกรรมเป็นทอง
โครงการ 3 ช่วงดำเนินการ

ผลกระทบสิ่งแวดล้อม	มาตรการป้องกัน และแก้ไขผลกระทบ	รายละเอียดการปฏิบัติ	คุณภาพการปฏิบัติ	สาเหตุ	ข้อเสนอแนะ
3.4 การจัดการกากของเสีย (ต่อ)	(1) ขยะมูลฝอยทั่วไป ขยะมูลฝอยทั่วไปจากพื้นที่พาณิชยกรรม/ที่พักอาศัย/สำนักงานประมาณ 1,390 กิโลกรัม/วัน โดยจะต้องคัดแยกขยะที่ยังสามารถนำไปใช้ประโยชน์ได้ขายให้กับหน่วยงานที่รับซื้อต่อไป ส่วนขยะมูลฝอยทั่วไปที่เหลือซึ่งเป็นขยะที่ไม่อันตรายนั้นโรงงานจะต้องจัดต่อเนื่องให้หน่วยงานท้องถิ่นหรือหน่วยงานที่ได้รับอนุญาตจากหน่วยงานราชการมารับไปกำจัดอย่างถูกต้อง	ขยะมูลฝอยทั่วไปที่เหลือจากการคัดแยกส่วนที่สามารถนำไปใช้ได้และขายให้กับหน่วยงานที่รับซื้อแล้ว และเป็นขยะที่ไม่อันตรายได้วางโครงการได้ว่าจ้างให้เทศบาลนครเจ้าพระยาสุรศักดิ์เป็นผู้บริการจัดเก็บรวบรวม และกำจัดอย่างครบวงจร	ปฏิบัติตามมาตรการ		
	(2) กากของเสียอุตสาหกรรมจากพื้นที่อุตสาหกรรม กากของเสียอุตสาหกรรมที่ไม่ใช่ของเสียอันตรายคาดว่าจะมีประมาณ 19,671 กิโลกรัม/วัน โรงงานรายโรงติดต่อหน่วยงานที่ได้รับอนุญาตเข้ามาเก็บขนจากโรงงานไปกำจัดต่อไป	กากของเสียอุตสาหกรรมที่ไม่ใช่ของเสียอันตรายโครงการว่าจ้างให้เทศบาลนครเจ้าพระยาสุรศักดิ์เป็นผู้บริการจัดเก็บรวบรวมและกำจัดอย่างครบวงจร	ปฏิบัติตามมาตรการ		
	กากของเสียอันตรายคาดว่าจะมีประมาณ 1,036 กิโลกรัม/วัน โรงงานรายโรงติดต่อหน่วยงานที่ได้รับอนุญาตเข้ามาเก็บขนจากโรงงานไปกำจัดต่อไป	มาตรการ โดยกากของเสียอันตรายที่เกิดขึ้น ทางโรงงานจะติดต่อหน่วยงานที่ได้รับอนุญาตเข้ามาเก็บขนจากโรงงานไปกำจัดต่อไป และแจ้งปริมาณและลักษณะสมบัติของกากของเสียให้โครงการ/กนอ. เก็บรวบรวมเป็นข้อมูล	ปฏิบัติตามมาตรการ		

ตารางที่ 3.1.1 – 1 ตารางแสดงการประเมินด้านสิ่งแวดล้อม (Environmental Compliance Audit) ตามมาตรการป้องกัน และแก้ไขผลกระทบสิ่งแวดล้อม โครงการนิคมอุตสาหกรรมเป็นทอง
โครงการ 3 ช่วงดำเนินการ

ผลกระทบสิ่งแวดล้อม	มาตรการป้องกัน และแก้ไขผลกระทบ	รายละเอียดการปฏิบัติ	คุณภาพการปฏิบัติ	สาเหตุ	ข้อเสนอแนะ
3.4 การจัดการกากของเสีย (ต่อ)	กำหนดให้โรงงานทุกแห่งจะต้องจัดเตรียมภาชนะรองรับขยะมูลฝอยให้มีความเหมาะสมกับประเภทของขยะมูลฝอยและมีขนาดบรรจุไม่น้อยกว่า 3 เท่า ของปริมาณขยะมูลฝอยแต่ละประเภท	โรงงานภายในโครงการได้จัดเตรียมภาชนะรองรับขยะมูลฝอยที่มีความเหมาะสมกับประเภท และปริมาณของขยะแต่ละประเภทแล้ว	ปฏิบัติตามมาตรการ		
	โรงงานต่างๆ ต้องเก็บรวบรวมขยะมูลฝอยต่างๆ ใส่ภาชนะที่เหมาะสมไว้ในพื้นที่ที่มีหลังคาคลุมและมีฝาปิดมิดชิด สามารถขนถ่ายได้สะดวก	โรงงานภายในโครงการได้มีการรวบรวมขยะมูลฝอยต่างๆ ใส่ภาชนะที่มีฝาปิดมิดชิดเพื่อให้สามารถทำการขนถ่ายได้อย่างสะดวก	ปฏิบัติตามมาตรการ		
	ผู้ให้บริการเก็บขนถ่ายขยะมูลฝอยขณะที่ทำการขนถ่ายขยะมูลฝอยจะต้องระวังมิให้หล่นหรือฟุ้งกระจายรวมทั้งจัดหาวัสดุปกคลุมมิให้ขยะมูลฝอยฟุ้งกระจายหรือตกหล่นระหว่างทำการขนส่ง	โครงการได้ให้ทางเทศบาลนครเจ้าพระยาสุรศักดิ์เข้ามาดำเนินการจัดเก็บขยะมูลฝอยไปกำจัด โดยโครงการได้แจ้งให้เทศบาลฯ ดำเนินการตามมาตรการฯ อย่างเคร่งครัด	ปฏิบัติตามมาตรการ		
	กำหนดให้โรงงานอุตสาหกรรมต่างๆ ในโครงการบันทึก ชนิด ปริมาณและลักษณะกากของเสียของโรงงาน รวมถึงการส่งกากของเสียส่งให้หน่วยงานที่ได้รับใบอนุญาตจากกรมโรงงานอุตสาหกรรมโดยจัดส่งข้อมูลให้โครงการทราบทุก 6 เดือน	โครงการได้กำหนดให้โรงงานอุตสาหกรรมต่างๆ ในโครงการบันทึกชนิด ปริมาณและลักษณะกากของเสียของโรงงาน รวมถึงการส่งกากของเสียส่งให้หน่วยงานที่ได้รับใบอนุญาตจากกรมโรงงานอุตสาหกรรมโดยจัดส่งข้อมูลให้โครงการทราบทุก 6 เดือน	ปฏิบัติตามมาตรการ		

ตารางที่ 3.1.1 – 1 ตารางแสดงการประเมินด้านสิ่งแวดล้อม (Environmental Compliance Audit) ตามมาตรการป้องกัน และแก้ไขผลกระทบสิ่งแวดล้อม โครงการนิคมอุตสาหกรรมเป็นทอง
โครงการ 3 ช่วงดำเนินการ

ผลกระทบสิ่งแวดล้อม	มาตรการป้องกัน และแก้ไขผลกระทบ	รายละเอียดการปฏิบัติ	คุณภาพการปฏิบัติ	สาเหตุ	ข้อเสนอแนะ
3.4 การจัดการกากของเสีย (ต่อ)	โครงการจะตรวจสอบรวมขยะมูลฝอยทั่วไปจากโรงงานรายโรงส่งไปให้หน่วยงานที่ได้รับอนุญาตจากกรมโรงงานอุตสาหกรรมให้ดำเนินการจัดการได้โดยจะต้องรายงานข้อมูลให้ สผ. ทราบทุกๆ 6 เดือน	ปัจจุบันทุกโรงงานในโครงการได้จัดส่งขยะมูลฝอยให้เทศบาลนครเจ้าพระยาสุรศักดิ์นำไปกำจัด โดยมีการบินที่กและจัดส่งข้อมูลดังกล่าวให้โครงการและ กนอ. รับทราบทุก 6 เดือน โดยมีการบันทึกและจัดส่งข้อมูลดังกล่าวให้โครงการและ กนอ. รับทราบทุก 6 เดือน	ปฏิบัติตามมาตรการ		
	กำหนดให้โรงงานจะต้องมีการคัดแยกประเภทของขยะมูลฝอยเพื่อนำกลับไปใช้ประโยชน์ใหม่รวมทั้งเพื่อให้่ายต่อการเก็บรวบรวมและกำจัดดังนี้ <ul style="list-style-type: none"> โครงการกำหนดให้โรงงานต่างๆ คัดแยกประเภทของขยะมูลฝอย โดยจะต้องดำเนินการให้แล้วเสร็จทุกวัน ก่อนที่รถเก็บขยะมูลฝอยของผู้ให้บริการจะไปขนถ่าย โดยขยะมูลฝอยที่ทำการคัดแยกแล้วจะแยกใส่ถังตามชนิด ได้แก่ กระดาษ ไม้ โลหะ และพลาสติก เป็นต้น ซึ่งขึ้นอยู่กับประเภทของโรงงานว่าก่อให้เกิดขยะมูลฝอยใด ในปริมาณมากและสามารถจัดเตรียมภาชนะรองรับให้เหมาะสมและเพียงพอต่อปริมาณขยะมูลฝอยประเภทนั้นๆ โรงงานดำเนินการประชาสัมพันธ์เพื่อขอความร่วมมือกับพนักงานในการคัดแยกขยะก่อนทิ้งลงสู่ถังรับรอง เพื่อความสะดวกในการเก็บรวบรวมนำไปกำจัดต่อไป 	โครงการมีการกำหนดให้โรงงานทำการคัดแยกประเภทของขยะมูลฝอยเพื่อให้ง่ายต่อการเก็บขนและโรงงานได้ดำเนินการประชาสัมพันธ์เพื่อขอความร่วมมือกับพนักงานในการคัดแยกขยะก่อนทิ้งลงสู่ถังรองรับ เพื่อความสะดวกในการเก็บรวบรวมนำไปกำจัดต่อไป	ปฏิบัติตามมาตรการ		

ตารางที่ 3.1.1 – 1 ตารางแสดงการประเมินด้านสิ่งแวดล้อม (Environmental Compliance Audit) ตามมาตรการป้องกัน และแก้ไขผลกระทบสิ่งแวดล้อม โครงการนิคมอุตสาหกรรมปิ่นทอง
โครงการ 3 ช่วงดำเนินการ

ผลกระทบสิ่งแวดล้อม	มาตรการป้องกัน และแก้ไขผลกระทบ	รายละเอียดการปฏิบัติ	คุณภาพการปฏิบัติ	สาเหตุ	ข้อเสนอแนะ
3.4 การจัดกากของเสีย (ต่อ)	<ul style="list-style-type: none"> กำหนดให้โรงงานอุตสาหกรรมต่างๆ ในโครงการแยกประเภทของขยะมูลฝอยหรือกากของเสียเพื่อง่ายต่อการเก็บรวบรวมและกำจัด โดยจะต้องทำการแยกขยะมูลฝอย เช่น กระดาษ และไม้ แก้ว พลาสติก และขยะเปียก โดยจัดเตรียมภาชนะให้เหมาะสมกับประเภทและปริมาณ 	โครงการได้กำหนดให้โรงงานปฏิบัติตามมาตรการ โดยโรงงานได้ทำการแยกขยะมูลฝอย ได้แก่ ขยะอันตราย, ขยะ recycle และขยะทั่วไป เป็นต้น	ปฏิบัติตามมาตรการ		
	(3) กากของเสียอันตราย	จัดให้มีเจ้าหน้าที่เพื่อทำหน้าที่ควบคุมดูแลให้โรงงานที่มีกิจกรรมก่อให้เกิดของเสียที่เป็นอันตรายปฏิบัติตามแผนการจัดการกากของเสียอันตราย	ทางโครงการจะร่วมกับ กนอ. เสนอแผนงานด้านการจัดการกากของเสียของโรงงาน และได้มีการจัดกิจกรรมที่จะลดการเกิดกากของเสีย โดยใช้หลัก 3R	ปฏิบัติตามมาตรการ	
	ให้โรงงานแจ้งความจำนงค์ไปยังศูนย์การกำจัดกากของเสียอันตรายที่ได้รับอนุญาตจากทางราชการ เช่น GENCO ให้มาทำการเก็บขนไปกำจัดต่อไป และจะต้องแจ้งปริมาณและลักษณะสมบัติของกากของเสียให้โครงการเก็บรวบรวมเป็นข้อมูลไว้ด้วย	โรงงานต่างๆ เป็นผู้ดำเนินการติดต่อกับหน่วยงานที่ได้รับอนุญาตจากทางราชการในการกำจัดกากของเสียอันตรายเอง และแจ้งปริมาณและลักษณะสมบัติของกากของเสียให้ กนอ. ทราบทุก 6 เดือน	ปฏิบัติตามมาตรการ		
	ให้โรงงานรวบรวมข้อมูลการจัดการกากของเสียอันตรายในรูปแบบเอกสารกำกับ (Manifest Form) ที่ออกโดยหน่วยงานที่รับกำจัด กากของเสียอันตรายและสำเนา Manifest แจ้งให้โครงการทราบทุกครั้ง	ทางโรงงานรวบรวมข้อมูลการจัดการกากของเสียอันตรายในรูปแบบเอกสารกำกับ (Manifest Form) ที่ออกโดยหน่วยงานที่ได้รับอนุญาตจากทางราชการ และแจ้งให้ กนอ. ทราบทุกครั้ง	ปฏิบัติตามมาตรการ		

ตารางที่ 3.1.1 – 1 ตารางแสดงการประเมินด้านสิ่งแวดล้อม (Environmental Compliance Audit) ตามมาตรการป้องกัน และแก้ไขผลกระทบสิ่งแวดล้อม โครงการนิคมอุตสาหกรรมเป็นทอง
โครงการ 3 ช่วงดำเนินการ

ผลกระทบสิ่งแวดล้อม	มาตรการป้องกัน และแก้ไขผลกระทบ	รายละเอียดการปฏิบัติ	คุณภาพการปฏิบัติ	สาเหตุ	ข้อเสนอแนะ
3.4 การจัดการกากของเสีย (ต่อ)	ขณะที่ทำการขนถ่ายเพื่อไปยังยานพาหนะ หน่วยงานที่เก็บขยะจะต้องทำให้มีขีดจำกัดไม่มีการรั่วไหลตกหล่นหรือฟุ้งกระจาย	โครงการแจ้งให้หน่วยงานที่เกี่ยวข้องจะต้องทำให้มีขีดจำกัดไม่มีการรั่วไหลตกหล่นหรือฟุ้งกระจาย	ปฏิบัติตามมาตรการ		
	ควบคุมดูแลให้โรงงานที่มีกิจกรรมที่ก่อให้เกิดของเสียที่เป็นอันตรายจะต้องจัดเตรียมที่เก็บรวบรวมกาก ของเสียอันตรายในภาชนะที่เหมาะสมเพื่อรอการ ขนส่งไปกำจัดยังศูนย์กำจัดกากของเสียอันตรายที่ได้รับอนุญาตจากราชการ	โครงการแจ้งให้ทางโรงงานควบคุมดูแลกิจกรรมที่ก่อให้เกิดของเสียที่เป็นอันตรายจะต้องจัดเตรียมที่เก็บรวบรวมกาก ของเสียอันตรายในภาชนะที่เหมาะสมเพื่อรอการ ขนส่งไปกำจัดยังศูนย์กำจัดกากของเสียอันตรายที่ได้รับอนุญาตจากราชการ	ปฏิบัติตามมาตรการ		
	(4) กากตะกอนจากกระบวนการบำบัดน้ำเสียและระบบผลิตน้ำประปา โครงการจะส่งกากตะกอนที่เกิดจากระบบบำบัดน้ำเสีย และระบบผลิตน้ำประปาส่วนกลาง ให้หน่วยงานที่ได้รับอนุญาตจากโรงงานอุตสาหกรรมรับไปดำเนินการขนส่งไปกำจัดต่อไปตามประกาศกระทรวงอุตสาหกรรม เรื่องการกำจัดสิ่งปฏิกูลหรือวัสดุที่ไม่ใช้แล้ว พ.ศ. 2548	ปัจจุบันโครงการยังไม่มีการขุดลอกตะกอนจากระบบบำบัดน้ำเสียและระบบผลิตน้ำประปา เนื่องจากโรงงานที่เข้ามาตั้งในพื้นที่โครงการมีการนำน้ำใช้ในกระบวนการผลิตน้อย จึงส่งผลให้ตะกอนในระบบบำบัดมีปริมาณน้อย โดยปัจจุบันโครงการไม่มีการส่งกากตะกอนไปกำจัดยังหน่วยงานภายนอก จึงไม่มีการตรวจวัดกากตะกอนจากระบบบำบัดน้ำเสีย และระบบผลิตน้ำประปา หากทางโครงการมีการส่งกากตะกอน ไปกำจัดยังหน่วยงานภายนอก จะทำการตรวจวัดกากตะกอนจากระบบบำบัดน้ำเสียและระบบผลิตน้ำประปาตามที่มาตรการกำหนดไว้ และรายงานให้ทราบต่อไป	ปฏิบัติตามมาตรการ		

ตารางที่ 3.1.1 – 1 ตารางแสดงการประเมินด้านสิ่งแวดล้อม (Environmental Compliance Audit) ตามมาตรการป้องกัน และแก้ไขผลกระทบสิ่งแวดล้อม โครงการนิคมอุตสาหกรรมเป็นทอง
โครงการ 3 ช่วงดำเนินการ

ผลกระทบสิ่งแวดล้อม	มาตรการป้องกัน และแก้ไขผลกระทบ	รายละเอียดการปฏิบัติ	คุณภาพการปฏิบัติ	สาเหตุ	ข้อเสนอแนะ
4. ด้านคุณค่าคุณภาพชีวิต 4.1 สภาพสังคม - เศรษฐกิจ	กำหนดให้โครงการดำเนินการประชาสัมพันธ์เกี่ยวกับระบบการจัดการสิ่งแวดล้อม เช่น ระบบบำบัดน้ำเสีย ระบบการจัดการขยะมูลฝอย ระบบควบคุมการระบายมลพิษจากปล่องและการควบคุมกลิ่น เป็นต้น สุ่มกลุ่มชุมชนเป้าหมายผ่านผู้นำชุมชน	โครงการมีการประชาสัมพันธ์โครงการ รวมถึงระบบการจัดการสิ่งแวดล้อม โดยผ่านการประชุมกับผู้นำชุมชนเป็นประจำทุกปีตามแผนงานประจำปี	ปฏิบัติตามมาตรการ		
	ต้องมีการประสานงานประชาสัมพันธ์เผยแพร่เกี่ยวกับลักษณะการดำเนินการโครงการ โดยจัดให้มีการเข้าเยี่ยมชมโครงการ โดยจัดให้มีการเข้าเยี่ยมชมโครงการตามความเหมาะสม	โครงการได้ประสานงานประชาสัมพันธ์เผยแพร่เกี่ยวกับลักษณะการดำเนินการโครงการโดยจัดให้มีการเข้าเยี่ยมชมโครงการหลังจากการนำเสนอผลการปฏิบัติตามมาตรการ ปีละ 2 ครั้ง	ปฏิบัติตามมาตรการ		
	ประสานงานกับผู้นำชุมชนหรือหน่วยงานที่เกี่ยวข้องเพื่อชี้แจงการดำเนินการโครงการและการปฏิบัติตามมาตรการด้านสิ่งแวดล้อม	โครงการได้ประสานงานกับผู้นำชุมชนหรือหน่วยงานที่เกี่ยวข้องเพื่อชี้แจงการดำเนินการโครงการและการปฏิบัติตามมาตรการด้านสิ่งแวดล้อม ปีละ 2 ครั้ง	ปฏิบัติตามมาตรการ		

ตารางที่ 3.1.1 – 1 ตารางแสดงการประเมินด้านสิ่งแวดล้อม (Environmental Compliance Audit) ตามมาตรการป้องกัน และแก้ไขผลกระทบสิ่งแวดล้อม โครงการนิคมอุตสาหกรรมเป็นทอง
โครงการ 3 ช่วงดำเนินการ

ผลกระทบสิ่งแวดล้อม	มาตรการป้องกัน และแก้ไขผลกระทบ	รายละเอียดการปฏิบัติ	คุณภาพการปฏิบัติ	สาเหตุ	ข้อเสนอแนะ
4.1 สภาพสังคม - เศรษฐกิจ (ต่อ)	ส่งเสริมและสนับสนุนให้โรงงานต่างๆ ในโครงการรับคนงานท้องถิ่นเข้าทำงานเพื่อให้ประชาชนท้องถิ่นมีงานและมีรายได้ที่แน่นอน	โครงการจัดให้มีป้ายประชาสัมพันธ์ข้อมูลข่าวสารรับสมัครงานอยู่บริเวณด้านหน้าโครงการ และสนับสนุนให้โรงงานต่างๆ รับคนงานท้องถิ่นเข้าทำงานเป็นอันดับแรก	ปฏิบัติตามมาตรการ		
	จัดให้มีโครงการช่วยเหลือสังคม โดยเฉพาะชุมชนที่ตั้งอยู่ใกล้เคียงโดยรอบโครงการ	โครงการได้ให้ความช่วยเหลือและร่วมกิจกรรมกับชุมชนเป็นประจำอย่างต่อเนื่อง พร้อมทั้งมีการสำรวจความคิดเห็นของชุมชน ปีละ 1 ครั้ง	ปฏิบัติตามมาตรการ		
	โครงการต้องดำเนินการจัดตั้งศูนย์รับเรื่องร้องทุกข์จากชุมชนบริเวณด้านหน้าที่โครงการหรือที่สำนักงานของโครงการ พร้อมมีป้ายหรือหมายเลขโทรศัพท์ติดไว้ให้สามารถมองเห็นได้อย่างชัดเจน และจัดให้มีเจ้าหน้าที่อยู่ประจำ 24 ชั่วโมง เพื่อรับฟังข้อร้องเรียนของชุมชนและประสานงานแก้ไขตามสถานการณ์ต่อไป	เนื่องจากทางนิคมฯ มีการบริหารแบบรวมศูนย์กับดูแล ณ นิคมฯ โครงการ 1 ทั้งนี้โครงการจะใช้ศูนย์รักษาความปลอดภัย ซึ่งตั้งอยู่บริเวณทางเข้านิคมฯ เป็นศูนย์รับเรื่องร้องเรียน และรับเหตุฉุกเฉินในนิคมซึ่งมีเจ้าหน้าที่ปฏิบัติงานประจำจุดดังกล่าวตลอด 24 ชั่วโมง รวมถึงมีเจ้าหน้าที่สายตรวจดูแลรักษาความปลอดภัยอย่างสม่ำเสมอ พร้อมมีป้ายหรือหมายเลขโทรศัพท์ติดไว้ให้สามารถมองเห็นได้ชัดเจน นอกจากนี้ยังได้มีการจัดช่องทางรับเรื่องร้องเรียนและเหตุฉุกเฉิน ทั้งในส่วนของป้ายรับเรื่องร้องเรียน โดยกำหนดรายชื่อผู้รับผิดชอบและหมายเลขติดต่อไว้อย่างครบถ้วน และ LINE กลุ่มผู้ประกอบการเพื่อรับเรื่องร้องเรียน	ปฏิบัติตามมาตรการ		

ตารางที่ 3.1.1 – 1 ตารางแสดงการประเมินด้านสิ่งแวดล้อม (Environmental Compliance Audit) ตามมาตรการป้องกัน และแก้ไขผลกระทบสิ่งแวดล้อม โครงการนิคมอุตสาหกรรมปิ่นทอง
โครงการ 3 ช่วงดำเนินการ

ผลกระทบสิ่งแวดล้อม	มาตรการป้องกัน และแก้ไขผลกระทบ	รายละเอียดการปฏิบัติ	คุณภาพการปฏิบัติ	สาเหตุ	ข้อเสนอแนะ
4.1 สภาพสังคม – เศรษฐกิจ (ต่อ)	ศูนย์รับเรื่องร้องทุกข์จะต้องดำเนินการแก้ไขปัญหาเรื่องร้องทุกข์จากชุมชนและจะต้องรวบรวมข้อมูลการร้องทุกข์พร้อมผลการดำเนินการแก้ไขปัญหามาไว้ทุกครั้งตามขั้นตอนการรับและการตอบกลับข้อร้องเรียน	โครงการได้จัดให้มีการรับเรื่องร้องทุกข์ไว้แล้ว และหากมีเรื่องร้องทุกข์เกิดขึ้นจะดำเนินการตามขั้นตอนที่กำหนดทันที	ปฏิบัติตามมาตรการ		
	จัดตั้งคณะกรรมการไตรภาคี ประกอบด้วยตัวแทนการนิคมอุตสาหกรรมแห่งประเทศไทย ตัวแทนจากองค์กรปกครองส่วนท้องถิ่นซึ่งเป็นส่วนราชการ ตัวแทนภาคประชาชนจากชุมชนรอบที่ตั้งโครงการ หรือตัวแทนหน่วยงานราชการที่เกี่ยวข้องและตัวแทนจากบริษัทฯ มีบทบาทหน้าที่สำคัญ ดังนี้ <ul style="list-style-type: none"> กำกับดูแลและติดตามตรวจสอบผลกระทบจากโครงการ ร่วมกันพิจารณาหาข้อยุติและการชดเชยความเสียหายในกรณีที่มีการร้องเรียนอันเนื่องมาจากการดำเนินงานของโครงการ ร่วมกำหนดทิศทางการพัฒนาความเจริญให้แก่ชุมชน 	โครงการมีการจัดประชุมโดยมีตัวแทนจากการนิคมอุตสาหกรรมปิ่นทอง, ตัวแทนจากกรมการปกครองส่วนท้องถิ่น และตัวแทนจากภาคประชาชนในการเข้าเป็นตัวแทนตรวจสอบกำกับดูแล และติดตามเป็นประจำปีละ 2 ครั้ง	ปฏิบัติตามมาตรการ		

ตารางที่ 3.1.1 – 1 ตารางแสดงการประเมินด้านสิ่งแวดล้อม (Environmental Compliance Audit) ตามมาตรการป้องกัน และแก้ไขผลกระทบสิ่งแวดล้อม โครงการนิคมอุตสาหกรรมเป็นทอง
โครงการ 3 ช่วงดำเนินการ

ผลกระทบสิ่งแวดล้อม และ ความปลอดภัย	มาตรการป้องกัน และแก้ไขผลกระทบ (1) ความปลอดภัยทั่วไปและแผนปฏิบัติการฉุกเฉิน จัดให้มีศูนย์อำนวยความสะดวกฉุกเฉินในนิคมฯ	รายละเอียดการปฏิบัติ	คุณภาพการปฏิบัติ	สาเหตุ	ข้อเสนอแนะ
4.2 อาชีวอนามัย และ ความปลอดภัย		เนื่องจากทางนิคมฯ มีการบริหารแบบรวมศูนย์กับ ดูแล ณ นิคมฯ โครงการ 1 ทั้งนี้โครงการจะใช้ศูนย์ รักษาความปลอดภัย ซึ่งตั้งอยู่บริเวณทางเข้านิคมฯ เป็น ศูนย์รับเรื่องร้องเรียน และรับเหตุฉุกเฉินในนิคมฯ ซึ่งมี เจ้าหน้าที่ปฏิบัติงานประจำจุดดังกล่าวตลอด 24 ชั่วโมง รวมถึงมีเจ้าหน้าที่สายตรวจดูแลรักษาความปลอดภัย อย่างสม่ำเสมอ พร้อมมีป้ายหรือหมวกลายโทรศัพท์ติดไว้ ให้สามารถมองเห็นได้ชัดเจน นอกจากนี้ยังได้มีการจัด ช่องทางรับเรื่องร้องเรียนและเหตุฉุกเฉิน ทั้งในส่วนของ ป้ายรับเรื่องร้องเรียน โดยกำหนดรายชื่อบุคลากรรับผิดชอบ และหมายเลขติดต่อไว้อย่างครบถ้วน และ LINE กลุ่ม ผู้ประกอบการเพื่อรับเรื่องร้องเรียน	ปฏิบัติตามมาตรการ		
	จัดให้มีมาตรการด้านการปลอดภัยและแผนฉุกเฉินเกิด อุบัติเหตุหรือเกิดเพลิงไหม้เพื่อให้เป็นแนวทางปฏิบัติ สำหรับโรงงานอุตสาหกรรมต่างๆ ในการประสานงานด้าน ความช่วยเหลือระหว่างโรงงานในโครงการและหน่วยงาน ภายนอกที่เกี่ยวข้อง ตามทีมควบคุมและสายบังคับบัญชา ของระดับภาคฉุกเฉินทั้ง 3 ระดับ ที่โครงการกำหนดไว้	ทางโครงการได้จัดทำแผนฉุกเฉินของโครงการทั้ง 3 ระดับ และมีมาตรการด้านความปลอดภัย และแผน ฉุกเฉินกรณีเกิดอุบัติเหตุหรือเพลิงไหม้ และมีการ แลกเปลี่ยนความคิดเห็นเกี่ยวกับแผนการจัดการด้าน ความปลอดภัยภายในโรงงานผ่านการประชุมของชมรม ผู้ประกอบการ	ปฏิบัติตามมาตรการ		

ตารางที่ 3.1.1 – 1 ตารางแสดงการประเมินด้านสิ่งแวดล้อม (Environmental Compliance Audit) ตามมาตรการป้องกัน และแก้ไขผลกระทบสิ่งแวดล้อม โครงการนิคมอุตสาหกรรมเป็นทอง
โครงการ 3ช่วงดำเนินการ

ผลกระทบสิ่งแวดล้อม	มาตรการป้องกัน และแก้ไขผลกระทบ	รายละเอียดการปฏิบัติ	คุณภาพการปฏิบัติ	สาเหตุ	ข้อเสนอแนะ
	กำหนดให้ทุกโรงงานต้องมีข้อกำหนด กฎ ระเบียบ เกี่ยวกับความปลอดภัยในการทำงาน	โรงงานได้มีกฎ ระเบียบเกี่ยวกับความปลอดภัยในการทำงานแล้ว	ปฏิบัติตามมาตรการ		
	กำหนดให้โรงงานต่างๆ ในโครงการจัดทำแผนงานด้านความปลอดภัย รวมทั้งการฝึกซ้อมและอบรบด้านความปลอดภัยให้กับพนักงานของโรงงานอย่างน้อยปีละ 1 ครั้ง	โครงการได้แจ้งให้โรงงานต่าง ๆ ในโครงการรับทราบตามข้อกำหนดแล้วและกำหนดให้โรงงานจัดทำแผนฉุกเฉิน และแจ้งผลการดำเนินการฝึกซ้อมตามแผนให้โครงการทราบปีละ 1 ครั้ง	ปฏิบัติตามมาตรการ		
	จัดให้มีการประชุมเจ้าหน้าที่ด้านความปลอดภัยของโรงงานอุตสาหกรรมต่างๆ ในนิคมอุตสาหกรรมฯ เพื่อปรับปรุงแก้ไขแผนฉุกเฉินและมาตรการด้านความปลอดภัย	โครงการได้ดำเนินการประชุมคณะกรรมการด้านความปลอดภัยของโรงงานอุตสาหกรรมต่างๆ ในนิคมอุตสาหกรรมฯ ซึ่งโครงการได้มีการจัดอบรมด้านความปลอดภัย โดยเชิญผู้ประกอบการภายในโครงการเข้าร่วมอบรมเรียบร้อยแล้ว	ปฏิบัติตามมาตรการ		

ตารางที่ 3.1.1 – 1 ตารางแสดงการประเมินด้านสิ่งแวดล้อม (Environmental Compliance Audit) ตามมาตรการป้องกัน และแก้ไขผลกระทบสิ่งแวดล้อม โครงการนิคมอุตสาหกรรมเป็นทอง
โครงการ 3 ช่วงดำเนินการ

ผลกระทบสิ่งแวดล้อม	มาตรการป้องกัน และแก้ไขผลกระทบ	รายละเอียดการปฏิบัติ	คุณภาพการปฏิบัติ	สาเหตุ	ข้อเสนอแนะ
4.2 อาชีวอนามัย และความปลอดภัย (ต่อ)	<p>โครงการจะต้องส่งเสริมสนับสนุนรวมทั้งเผยแพร่และอบรมความรู้ความเข้าใจในการจัดทำ Safety Compliance Audit แก่โรงงานอย่างต่อเนื่อง และจะต้องจัดให้มีการประเมินผลเกี่ยวกับความปลอดภัยต่างๆ และจัดส่งข้อมูลเกี่ยวกับระบบบริการความปลอดภัยให้ สผ. ทราบโดยมีรายละเอียดครอบคลุมในหัวข้อต่างๆ ดังต่อไปนี้</p> <ul style="list-style-type: none"> ให้คณะกรรมการความปลอดภัยจัดตั้งศูนย์ข้อมูลด้านความปลอดภัยในการทำงานโดยประสานงานและเก็บรวบรวมข้อมูลจากโรงงานต่างๆ จัดให้มีการเปลี่ยนความคิดเห็นเกี่ยวกับแผนการจัดทางด้านความปลอดภัยภายในโรงงาน จัดทำวารสารด้านความปลอดภัยเพื่อเผยแพร่ข้อมูลข่าวสารด้านวิชาการและรายงานสถานการณ์หรือกิจกรรมด้านความปลอดภัยภายในโรงงาน 	<p>ปฏิบัติตามมาตรการ โดย</p> <ul style="list-style-type: none"> โครงการได้จัดตั้งศูนย์ข้อมูลความปลอดภัยแล้ว โดยเป็นศูนย์เดียวกันกับศูนย์รับเรื่องร้องเรียน โครงการได้จัดให้มีการแลกเปลี่ยนความคิดเห็นเกี่ยวกับแผนการจัดการด้านความปลอดภัยภายในโรงงานผ่านการประชุมของชมรมผู้ประกอบการ ปัจจุบันโครงการมีการสื่อสารด้านสิ่งแวดล้อมกับผู้ประกอบการในนิคมอุตสาหกรรมเป็นทอง ในรูปแบบ Electronic File โดยออกเผยแพร่ ทุก 6 เดือน (https://www.pinthongindustrial.com/envservice_new เผยแพร่ข้อมูลผลการวิเคราะห์น้ำทิ้งของโรงงานต่างๆ ภายในนิคมฯ) 	ปฏิบัติตามมาตรการ		

ตารางที่ 3.1.1 – 1 ตารางแสดงการประเมินด้านสิ่งแวดล้อม (Environmental Compliance Audit) ตามมาตรการป้องกัน และแก้ไขผลกระทบสิ่งแวดล้อม โครงการนิคมอุตสาหกรรมเป็นทอง
โครงการ 3 ช่วงดำเนินการ

ผลกระทบสิ่งแวดล้อม	มาตรการป้องกัน และแก้ไขผลกระทบ	รายละเอียดการปฏิบัติ	คุณภาพการปฏิบัติ	สาเหตุ	ข้อเสนอแนะ
4.2 อาชีวอนามัย และ ความปลอดภัย (ต่อ)	<ul style="list-style-type: none"> จัดให้มีการฝึกอบรมด้านความปลอดภัย โดยมีคณะกรรมการความปลอดภัยเป็นศูนย์กลางในการติดต่อหน่วยงานราชการให้เข้ามาฝึกอบรมด้านความปลอดภัยที่มาตรฐานกำหนด เช่น การฝึกอบรมด้านการดับเพลิง และอบรมเจ้าหน้าที่ความปลอดภัยในระดับต่างๆ เป็นต้น จัดให้มีสัปดาห์แห่งความปลอดภัยในพื้นที่โครงการ ประสานงานกับโรงงานต่างๆ ในการจัดทำและฝึกซ้อมแผนฉุกเฉินของนิคมฯ ตามระดับภาวะฉุกเฉินและสายบังคับบัญชาของระดับภาวะฉุกเฉินทั้ง 3 ระดับ 	<ul style="list-style-type: none"> โครงการจะประสานงานกับหน่วยงานราชการต่างๆ ให้เข้ามาอบรมด้านความปลอดภัยตามที่กฎหมายกำหนด โครงการมีแผนการจัดทำสัปดาห์ความปลอดภัยประจำปี โครงการร่วมกับโรงงานต่างๆ ในการซ้อม แผนฉุกเฉินของโครงการ โดยจะดำเนินการตามแผนฉุกเฉินที่กำหนดไว้ 			

ตารางที่ 3.1.1 – 1 ตารางแสดงการประเมินด้านสิ่งแวดล้อม (Environmental Compliance Audit) ตามมาตรการป้องกัน และแก้ไขผลกระทบสิ่งแวดล้อม โครงการนิคมอุตสาหกรรมปิ่นทอง
โครงการ 3 ช่วงดำเนินการ

ผลกระทบสิ่งแวดล้อม	มาตรการป้องกัน และแก้ไขผลกระทบ	รายละเอียดการปฏิบัติ	คุณภาพการปฏิบัติ	สาเหตุ	ข้อเสนอแนะ
4.2 อาชีวอนามัย และความปลอดภัย (ต่อ)	<p>กำหนดให้มีอุปกรณ์ดับเพลิงต่างๆ ดังนี้</p> <ul style="list-style-type: none"> • ท่อน้ำดับเพลิงขนาดไม่น้อยกว่า 150 มม. และ ความดันของการจ่ายน้ำ ในเส้นท่อขนาดที่ใกล้เคียงไม่น้อยกว่า 1.5 กก./ตร.ม. • หัวจ่ายน้ำดับเพลิงต้องมีขนาดไม่น้อยกว่า 100 มิลลิเมตร และต้องมีขนาดข้อต่อทางน้ำเข้าหัวดับเพลิงไม่น้อยกว่า 150 มิลลิเมตร และหัวน้ำออก ขนาด 65 มิลลิเมตร พร้อมประตุน้ำจำนวน 2 ซ้ำ • อ่างเก็บน้ำดับเพลิงความจุประมาณ 31,000 ลบ.ม. และบ่อพักน้ำทั้งขนาดความจุ 20,011 ลบ.ม. และถังพักน้ำใสขนาด 2,062 ลบ.ม. เพื่อใช้เป็นแหล่งน้ำสำรองเพื่อการดับเพลิง • ภายในโรงงานต่างๆ ต้องจัดให้มี *Portable Fire Extinguisher ตามมาตรฐานของ NFPA* ระบบสัญญาณแจ้งเหตุเพลิงไหม้ทั้งแบบธรรมดาและอัตโนมัติร่วมกัน 	<p>ทางโครงการได้จัดให้มีอุปกรณ์ดับเพลิงต่างๆ เป็นไปตามมาตรการกำหนด เช่น รถดับเพลิงพร้อมถังน้ำดับเพลิง และหัวจ่ายน้ำดับเพลิงตามจุดต่าง ๆ ในโครงการ มีอ่างเก็บน้ำดับ ขนาดความจุ 31,000 ลบ.ม. และบ่อพักน้ำทั้งเพื่อใช้เป็นแหล่งน้ำสำรองเพื่อ การดับเพลิง มีรถดับเพลิงขนาดความจุ น้ำ 4,000 ลิตร พร้อมรถบรรทุกน้ำอีก 2 คัน ขนาด 15,000 ลิตร/คัน นอกจากนี้ภายในอาคารของโรงงานต่าง ๆ ได้จัดให้มีถังดับเพลิงและระบบสัญญาณแจ้งเหตุเพลิงไหม้ไว้ในโรงงานแต่ละโรงแล้ว นอกจากนี้ในพื้นที่โครงการนิคมอุตสาหกรรมปิ่นทอง โครงการ 2 (แหลมฉบัง) ได้มีสถานีดับเพลิงของเทศบาลนครเจ้าพระยาสุรศักดิ์เข้ามาตั้ง ทำให้มีความสะดวกรวดเร็วในการให้บริการมากขึ้น</p>	ปฏิบัติตามมาตรการ		

ตารางที่ 3.1.1 – 1 ตารางแสดงการประเมินด้านสิ่งแวดล้อม (Environmental Compliance Audit) ตามมาตรการป้องกัน และแก้ไขผลกระทบสิ่งแวดล้อม โครงการนิคมอุตสาหกรรมเป็นทอง
โครงการ 3 ช่วงดำเนินการ

ผลกระทบสิ่งแวดล้อม	มาตรการป้องกัน และแก้ไขผลกระทบ	รายละเอียดการปฏิบัติ	คุณภาพการปฏิบัติ	สาเหตุ	ข้อเสนอแนะ
4.2 อาชีวอนามัย และความปลอดภัย (ต่อ)	กำหนดให้มีการแลกเปลี่ยนแผนฉุกเฉินระหว่างโรงงาน และทำการฝึกซ้อมร่วมกับโรงงานข้างเคียงอย่างน้อยปีละ 1 ครั้ง	โครงการได้มีการฝึกซ้อมร่วมกับโรงงานในพื้นที่ ปีละ 1 ครั้ง	ปฏิบัติตามมาตรการ		
	จัดให้มีการประชุมเจ้าหน้าที่ด้านความปลอดภัยของโรงงานอุตสาหกรรมต่างๆ ในนิคมฯ อย่างน้อยปีละครั้ง เพื่อปรับปรุงข้อมูลเกี่ยวกับอุปกรณ์ดับเพลิง แผนปฏิบัติการฉุกเฉินและมาตรการด้านความปลอดภัย	โครงการได้ดำเนินการประชุมคณะกรรมการด้านความปลอดภัยของโรงงานอุตสาหกรรมต่าง ๆ ในนิคมอุตสาหกรรมฯ โดยโครงการได้มีการจัดอบรมให้ผู้ประกอบการที่สนใจเข้าร่วมอบรมหลักสูตรที่เกี่ยวข้องกับความปลอดภัยอาชีวอนามัยและสภาพแวดล้อมในการทำงานของสถานประกอบการ โดยอบรมผ่านสื่อออนไลน์และการจัดประชุม	ปฏิบัติตามมาตรการ		
	จัดทำแผนปฏิบัติการฉุกเฉินครอบคลุมพื้นที่ที่ตั้งนิคมฯ ใกล้เคียงและหน่วยงานท้องถิ่นที่เกี่ยวข้องพร้อมทั้งจัดให้มีการฝึกซ้อมร่วมกันตามแผนดังกล่าวอย่างน้อยปีละ 1 ครั้ง	จัดทำแผนปฏิบัติการฉุกเฉินครอบคลุมพื้นที่ที่ตั้งนิคมฯ และจัดให้มีการฝึกซ้อมดับเพลิงร่วมกับเทศบาลนครเจ้าพระยา สุรศักดิ์ ปีละ 1 ครั้ง	ปฏิบัติตามมาตรการ		
	กำหนดให้โรงงานอุตสาหกรรมต่างๆ ในโครงการ ตรวจสอบสภาพอุปกรณ์/เครื่องจักรและระบบไฟฟ้าต่างๆ อย่างสม่ำเสมออย่างน้อยปีละ 1 ครั้ง พร้อมทั้งส่งผลการตรวจสอบให้ทางโครงการทราบ	โรงงานอุตสาหกรรมต่างๆ ในโครงการได้ตรวจสอบสภาพของอุปกรณ์/เครื่องจักร และระบบไฟฟ้าต่างๆ อย่างสม่ำเสมอ อย่างน้อยปีละ 1 ครั้ง	ปฏิบัติตามมาตรการ		

ตารางที่ 3.1.1 – 1 ตารางแสดงการประเมินด้านสิ่งแวดล้อม (Environmental Compliance Audit) ตามมาตรการป้องกัน และแก้ไขผลกระทบสิ่งแวดล้อม โครงการนิคมอุตสาหกรรมเป็นทอง
โครงการ 3 ช่วงดำเนินการ

ผลกระทบสิ่งแวดล้อม	มาตรการป้องกัน และแก้ไขผลกระทบ	รายละเอียดการปฏิบัติ	คุณภาพการปฏิบัติ	สาเหตุ	ข้อเสนอแนะ
4.2 อาชีวอนามัย และความปลอดภัย (ต่อ)	<p>(2) ความปลอดภัยของก๊าซ LPG</p> <p>กำหนดให้ทุกโรงงานมีการกักเก็บก๊าซ LPG จะต้องจัดเตรียมความปลอดภัยไว้ดังต่อไปนี้</p> <ul style="list-style-type: none"> • ทำการติดตั้งเครื่องเตือนภัยจากการรั่วไหลของก๊าซ (Gas Leak Detector) • พื้นที่ตั้งถังเก็บก๊าซต้องแข็งแรง เรียบ ปูพื้นด้วยวัสดุที่ไม่ทำให้เกิดประกายไฟ จากการเสียดสี • ติดป้าย "ห้ามสูบบุหรี่ " ไว้ในบริเวณถังเก็บก๊าซ • ติดตั้งอุปกรณ์ดับเพลิงในบริเวณลานถังเก็บก๊าซ โดยต้องเป็นไปตามมาตรฐาน NFPA • หมั่นตรวจสอบรอยรั่วของท่อก๊าซ โดยเฉพาะบริเวณจุดเชื่อมต่อ • ติดตั้งวาล์วนิรภัย (Safety Valve) ในบริเวณจุดสูบลูก๊าซ • ไม่ควรตั้งถังก๊าซใกล้บ่อหรือรางระบายน้ำเปิด เพราะถ้าก๊าซรั่วไหลออกไปรวมกันอยู่ในบ่อหรือรางระบายน้ำ ซึ่งถ้าหากมีประกายไฟเกิดขึ้นในบริเวณใกล้เคียงอาจเกิดการระเบิดได้ 	ปฏิบัติตามมาตรการ โดยโครงการได้กำหนดให้ทุกโรงงานรับทราบข้อกำหนดตามมาตรการแล้ว	ปฏิบัติตามมาตรการ		

ตารางที่ 3.1.1 – 1 ตารางแสดงการประเมินด้านสิ่งแวดล้อม (Environmental Compliance Audit) ตามมาตรการป้องกัน และแก้ไขผลกระทบสิ่งแวดล้อม โครงการนิคมอุตสาหกรรมเป็นทอง
โครงการ 3 ช่วงดำเนินการ

ผลกระทบสิ่งแวดล้อม	มาตรการป้องกัน และแก้ไขผลกระทบ	รายละเอียดการปฏิบัติ	คุณภาพการปฏิบัติ	สาเหตุ	ข้อเสนอแนะ
4.2 อาชีวอนามัย และความปลอดภัย (ต่อ)	โรงงานต้องแจ้งถึงตำแหน่ง ขนาด และจำนวนถังเก็บก๊าซ รวมทั้งรายละเอียดของอุปกรณ์ดับเพลิงที่จัดเตรียมไว้	โรงงานได้แจ้งถึงตำแหน่ง ขนาด และจำนวนของถังเก็บก๊าซ รวมทั้งรายละเอียดของอุปกรณ์ดับเพลิงที่จัดเตรียมไว้มาให้โครงการรับทราบแล้ว	ปฏิบัติตามมาตรการ		
	โรงงานต้องแจ้งให้นิคมอุตสาหกรรมทราบทุกครั้งที่มีการขนถ่ายก๊าซ LPG ภายในพื้นที่โรงงาน	หากโรงงานจะทำการขนถ่ายก๊าซ LPG ภายในพื้นที่โรงงานจะแจ้งให้โครงการทราบทุกครั้ง	ปฏิบัติตามมาตรการ		
	โครงการจะต้องร่วมมือกับโรงงานที่มีการกักเก็บก๊าซ LPG ในการควบคุมดูแลการขนส่งและขนถ่ายก๊าซของบริษัทที่มีการขนส่งให้ปฏิบัติตามมาตรฐานความปลอดภัย	โครงการมีการแจ้งให้เจ้าหน้าที่ตรวจสอบรถที่ขนส่งและขนถ่ายก๊าซของบริษัทที่ทำการขนส่งให้ปฏิบัติตามมาตรฐานความปลอดภัย	ปฏิบัติตามมาตรการ		
	กำหนดให้ทุกโรงงานมีพื้นที่สีเขียวในพื้นที่โรงงานอย่างน้อยร้อยละ 5 ของพื้นที่โรงงาน	โครงการได้ขอความร่วมมือให้โรงงานปลูกต้นไม้และจัดพื้นที่สีเขียวในพื้นที่ของโรงงานอย่างน้อย ร้อยละ 5 ของพื้นที่โรงงาน ตามที่มาตรการกำหนดไว้ เช่น 1. Green Metals (Thailand) Co., Ltd. แปลง G020 พื้นที่ 23-0-85 2. TOGO TOOL & DIE CO.,LTD. แปลง G035 พื้นที่ 7-3-62.3 3. Union Steel Processing Center (Thailand) Co., Ltd. แปลง G009 พื้นที่ 16-2-46.7 4. Thai Pyramid Industrial Co., Ltd. แปลง G045 พื้นที่ 11-2-53.2	ปฏิบัติตามมาตรการ		

ตารางที่ 3.1.1 – 1 ตารางแสดงการประเมินด้านสิ่งแวดล้อม (Environmental Compliance Audit) ตามมาตรการป้องกัน และแก้ไขผลกระทบสิ่งแวดล้อม โครงการนิคมอุตสาหกรรมเป็นทอง
โครงการ 3 ช่วงดำเนินการ

ผลกระทบสิ่งแวดล้อม	มาตรการป้องกัน และแก้ไขผลกระทบ	รายละเอียดการปฏิบัติ	คุณภาพการปฏิบัติ	สาเหตุ	ข้อเสนอแนะ
4.2 อาชีวอนามัย และความปลอดภัย (ต่อ)	จัดให้มีพื้นที่สีเขียวและแนวกันชนทั้งหมดรวม 156.51 ไร่ คิดเป็นร้อยละ 10.03 ของพื้นที่โครงการทั้งหมด	ทางโครงการได้กำหนดให้มีพื้นที่สีเขียวและพื้นที่กันชนทั้งหมดรวม 169.75 ไร่ คิดเป็นร้อยละ 10.83 ของพื้นที่โครงการทั้งหมด ปัจจุบันพื้นที่สีเขียวที่ดำเนินการแล้วจำนวน 197 ไร่ คิดเป็นร้อยละ 12.62 ทั้งนี้ โครงการมีแผนที่จะเพิ่มพื้นที่สีเขียวอย่างต่อเนื่องในอัตราร้อยละ 10 ต่อปี	ปฏิบัติตามมาตรการ		
	จัดให้มีแนวกันชน (Buffer Zone) โดยรอบพื้นที่โครงการ หรือในแต่ละด้านที่ติดกับที่ดินของบุคคลอื่น มีความกว้างไม่น้อยกว่า 10 เมตร ซึ่งกำหนดให้ปลูกไม้ยืนต้นตามความเหมาะสมของพื้นที่	พื้นที่บริเวณโครงการส่วนที่อยู่ติดกับที่ดินของบุคคลอื่น โครงการได้กำหนดให้มีพื้นที่สีเขียว และแนวกันชนแล้ว โดยโครงการได้ปลูกไม้ยืนต้น อย่างน้อย 3 แถวสลับฟันปลากว้างอย่างน้อย 10 เมตร	ปฏิบัติตามมาตรการ		

ข้อเสนอแนะในการปรับปรุง แก้ไข เพิ่มประสิทธิภาพในการปฏิบัติตามมาตรฐานสิ่งแวดล้อม

ประเด็นด้านสิ่งแวดล้อม	ข้อกำหนดตามกฎหมาย	รายละเอียดการปฏิบัติ	คุณภาพการปฏิบัติ	สาเหตุ / คำอธิบาย	ข้อเสนอแนะเพื่อการปรับปรุงแก้ไขและเพิ่มประสิทธิภาพ
โครงการฯ ไม่มีประเด็นด้านสิ่งแวดล้อม	-	-	-	-	ให้ปฏิบัติตามมาตรฐานอย่างเคร่งครัดต่อไป

บทที่ 5
แผนปฏิบัติการปรับปรุง แก้ไข หรือเพิ่มประสิทธิภาพการปฏิบัติ

ประเด็นด้าน สิ่งแวดล้อม	วัตถุประสงค์	เป้าหมาย	กิจกรรมหลัก	หน่วยงาน รับผิดชอบ	ผู้รับผิดชอบ	งบประมาณ	ระยะเวลา ดำเนินการแล้ว เสร็จ
-*1	-	-	-	-	-	-	-





*1 = ไม่มีประเด็นด้านสิ่งแวดล้อม เนื่องจากโครงการได้ปฏิบัติตามมาตรฐานการป้องกันและลดผลกระทบสิ่งแวดล้อมที่กำหนดไว้ในรายงานวิเคราะห์ผลกระทบสิ่งแวดล้อม

ตำแหน่งที่ตั้งโรงงานภายในนิคมอุตสาหกรรมเป็นทอง โครงการ 3



ตารางสรุปรายละเอียดโรงงานและแหล่งพิษทางอากาศภายในนิคมอุตสาหกรรมเป็นทอง โครงการ 3

ที่	โรงงาน	ผลิตภัณฑ์	แหล่งพิษทางอากาศ	parameter
1	ADVICS MANUFACTURING (THAILAND) CO.,LTD.0	AUTOMOTIVE PARTS	Boiler	TSP, NO _x , CO
			Planting 1	HCl, Zinc, Cr ³⁺ , NaOH, Nitric acid
			Planting 2	HCl, Zinc, Cr ³⁺ , NaOH, Nitric acid,
2	CHIBA MANUFACTURING (THAILAND) CO.,LTD.	AUTOMOTIVE PARTS	Wash Machine	Isobutyl acetate, MIBK, Acetone
3	CITY PLA CO.,LTD.	PLASTIC		
4	DATTO LARGE MIRROR (THAILAND) CO.,LTD.	AUTOMOTIVE PARTS		
6	DIA RESIBON (THAILAND) CO.,LTD.	GRINDING STONE	Mixing No.1	TSP
			Mixing No.2	TSP
			Mixing No.3	TSP
			Testing No.1	TSP
			Testing No.2	TSP

ที่	โรงงาน	ผลิตภัณฑ์	แหล่งมลพิษทางอากาศ	parameter
7	DONGKUK STEEL (THAILAND) LTD.		METAL	
8	FUKUYO TECHNOS CO.,LTD.		SANITARY GOODS	
9	GREEN METALS (THAILAND) CO.,LTD.		LRQU SCRAP FOR RECYCLE	
10	GUNMA SEIKO (THAILAND) CO.,LTD.		COLD FORGING	
11	H&R CHEM PHARM (THAILAND) CO.,LTD.		OIL	

ที่	โรงงาน	ผลิตภัณฑ์	แหล่งมลพิษทางอากาศ	parameter
12	ISHIMITSU INDUSTRIAL (THAILAND) CO.,LTD.		AUTOMOTIVE PARTS	
13	ISE MOLD (THAILAND) CO.,LTD.		METALWORKING MACHINERY	
14	JANZEN PROPERTY CO.,LTD.		อสังหาริมทรัพย์	
15	KAKAMU (THAILAND) CO.,LTD.		MINITUNE SCREW	
16	KITAYAMA HEAT TREATING CO.,LTD.		HEAT TREATMENT	
17	KUBOTA PRECISION MACHINERY (THAILAND) CO.,LTD.		ARGICULTURAL	

ที่	โรงงาน	ผลิตภัณฑ์	แหล่งมลพิษทางอากาศ	parameter
18	KYOEI (THAILAND) CO.,LTD.		AUTOMOTIVE PARTS	
19	MAKITA MANUFACTURING (THAILAND) CO.,LTD.		<div>Burning Engine Room</div> <div>No Burning PDA</div> <div>No Burning PDM1</div> <div>No Burning PDM2</div> <div>CMM</div> <div>QA Test Room1</div> <div>QA Test Room2</div>	<div>TSP, SO₂, NO_x, CO</div> <div>TSP, NO_x</div> <div>TSP, NO_x</div> <div>TSP, NO_x</div> <div>TSP, NO_x</div> <div>TSP</div> <div>TSP</div>
20	MISHINA MATSUBISHI (THAILAND) CO.,LTD.		METAL CUTTING	
21	MIYATECH (THAILAND) CO.,LTD.		AUTOMOTIVE PARTS	
22	MIYAMA PRECISION (THAILAND) CO.,LTD.		MANUFACTURING METAL PARTS	
23	NIPPA (THAILAND) CO.,LTD.		AUTOMOTIVE PARTS	SO ₂ , CO



ที่	โรงงาน	ผลิตภัณฑ์	แหล่งมลพิษทางอากาศ	parameter
24	NIPPON STEEL & SUMIKIN LOGISTICS (THAILAND) CO.,LTD.		LOGISTICS	
25	THAI PYRAMID INDUSTRIAL CO.,LTD.		CAR TIRES	<div>Boiler เชื้อเพลิง LPG</div> <div>Cementing Zone 1</div> <div>Cementing Zone 2</div> <div>Cementing Zone 3</div> <div>Cementing Zone 4</div> <div>Dipping HS Braking เชื้อเพลิง LPG</div> <div>Dipping HS1 เชื้อเพลิง LPG</div> <div>Rubber Mixing</div> <div>Dipping DN1 เชื้อเพลิง LPG</div> <div>Cyclone</div> <div>Dipping DN2 เชื้อเพลิง LPG</div> <div>TSP, SO₂, NO_x, CO</div> <div>TSP, CO</div> <div>TSP, CO</div> <div>TSP, CO</div> <div>TSP, CO</div> <div>TSP, SO₂, NO_x, CO</div> <div>TSP, SO₂, NO_x, CO</div> <div>TSP</div> <div>TSP</div> <div>TSP</div> <div>TSP</div>
26	P.J.COMPOSITE CO.,LTD.		AUTOMOTIVE PARTS PLASTIC PARTS	
27	SAM TECH (THAILAND) CO.,LTD.		AUTOMOTIVE PARTS	
28	SHIMIZU METAL STAMPING (THAILAND) CO.,LTD.		AUTOMOTIVE PARTS	

ที่	โรงงาน	ผลิตภัณฑ์	แหล่งมลพิษทางอากาศ	parameter
29	SIAM KOKEN LTD.		MASQUE	<p>ห้อง Temporary Molding Line A Xylene, Toluene, Cyclohexane, Acetone, MEK</p> <p>ห้อง Temporary Molding Line B Xylene, Toluene, Cyclohexane, Acetone, MEK</p> <p>ห้อง Temporary Molding Line C Xylene, Toluene, Cyclohexane, Acetone, MEK</p> <p>ห้อง Temporary Molding Line D Xylene, Toluene, Cyclohexane, Acetone, MEK</p> <p>ห้อง Temporary Welding Line A Xylene, Toluene, Cyclohexane, Acetone, MEK</p> <p>ห้อง Temporary Welding Line B Xylene, Toluene, Cyclohexane, Acetone, MEK</p> <p>ห้อง Temporary Welding Line C Xylene, Toluene, Cyclohexane, Acetone, MEK</p> <p>ห้อง Temporary Welding Line D Xylene, Toluene, Cyclohexane, Acetone, MEK</p>
30	SMC FOOD (THAILAND) CO.,LTD.		FOOD INDUSTRY	
31	SYSTEM UPGRADE SOLUTIONS BANGKOK CO.,LTD.		OFFICE AUTOMATION	
32	THAI NISSIN MOLD CO.,LTD.		MOLD	

ที่	โรงงาน	ผลิตภัณฑ์	แหล่งมลพิษทางอากาศ	parameter
33	TAIYO STAINLESS SPRING MFG (THAILAND) CO.,LTD.		AUTOMOTIVE PARTS	
34	THAI YOSHIMOTO COATING CO.,LTD.		PAINTED PARTS	<div>Boiler</div> <div>TSP, SO₂, NO_x, CO</div> <div>Oven 1</div> <div>TSP, SO₂, NO_x, CO</div> <div>Oven 2</div> <div>TSP, SO₂, NO_x, CO</div> <div>Degreasing 1</div> <div>TSP</div> <div>Degreasing 2</div> <div>TSP</div> <div>Zinc phosphate</div> <div>TSP</div> <div>Spray</div> <div>Xylene</div>
35	TOGO TOOL & DIE CO.,LTD.		ELECTRONIC PARTS KNICKS	
36	UMT INTERNATIONAL CO.,LTD.		AUTOMOTIVE PARTS	
37	UNIVANCE (THAILAND) CO.,LTD.		AUTOMOTIVE PARTS	

ที่	โรงงาน	ผลิตภัณฑ์	แหล่งมลพิษทางอากาศ	parameter
38	YAMAZAKI ELECTRONICS (THAILAND) CO.,LTD	AUTOMOTIVE PARTS	SMT Exhaust No.1	TSP
			SMT Exhaust No.2	TSP
			PA (Solder bar) Exhaust No.1	TSP
			PA (Solder bar) Exhaust No.2	TSP
39	3M THAILAND LIMITED	ELECTRONIC PARTS		
40	RIVATEC (THAILAND) CO.,LTD.			
41	MATSUDA SANGYO (THAILAND) CO.,LTD.			
42	YASKAWA ELECTRIC (THAILAND) CO.,LTD.	ติดตั้งออกแบบหุ่นยนต์โรงงาน		

ที่	โรงงาน	ผลิตภัณฑ์	แหล่งผลิตทางอากาศ	parameter
43	TAEWOONG CO.,LTD.		การผลิตเครื่องจักรสำหรับงานโลหะกรรม	
44	SUMITRONICS (THAILAND) CO.,LTD.			
45	ARICEN INDUSTRY (THAILAND) CO.,LTD.		ผลิตสารเคมีที่ใช้ในเครื่องอุตสาหกรรมแผงโซลาร์เซลล์	
46	OPTIDUR POLYMER LIMITED			
47	USEONG ELECTRO-MECHANICS (THAILAND) CO.,LTD.		Electric Parts	

ที่	โรงงาน	ผลิตภัณฑ์	แหล่งผลิตทางอากาศ	parameter
48	BESSHO WIRE ASSEMBLY (THAILAND) CO.,LTD.		Cable & Wire Assembly	
49	O – NET TECHNOLOGES (THAILAND) CO.,LTD.			
50	PANJAWATTANA PLASTIC CO.,LTD.		ผลิตภัณฑ์พลาสติก	
51	BAKNER MANUFACTURING (THAILAND) CO.,LTD.		ผลิตภัณฑ์	
52	CEREBOS (THAILAND) CO.,LTD		ผลิตภัณฑ์เคจเบรนต์	
53	CHING CHENG WIRE MATERAIL FACTORY 2 (THAILAND) CO.,LTD.		ผลิตภัณฑ์ที่ใช้ผลิตภัณฑ์อิเล็กทรอนิกส์	
54	CHANCE TECHNOLOGY CO.,LTD.		จัดพิมพ์จำหน่ายหรือเผยแพร่โปรซีร โปลิเมอร์และสิ่งพิมพ์อื่น ๆ ที่คล้ายกันลงบนสื่อต่าง ๆ	
55	HANYU GROUP (THAILAND) CO.,LTD.		ผลิตภัณฑ์เครื่องใช้ไฟฟ้า	
56	INTERNATIONAL LABORATORY CO.,LTD.		โรงงานผลิตเครื่องสำอาง	
57	KOWABOND (THAILAND) CO.,LTD.		ผลิตลามิเนตหุ้มเบาะรถยนต์	
58	KTX PRECISION (THAILAND) CO.,LTD.		Plastic precision	

ภาคผนวกที่ 44

ผลการตรวจวิเคราะห์โลหะหนักของโรงงานที่มีเคมีปนเปื้อน
ประจำเดือนมกราคม-มิถุนายน 2566



THAI YOSHIMOTO COATING CO., LTD.

Pinthong Industrial Estate 3

219/14 M.6 T. Bo win A. Sriracha Chonburi Tel: 038-110597-8 Fax: 038-110596

บริษัท ไทย โยชิโมโตะ โค้ทติ้ง จำกัด
วันที่ 7 มิถุนายน 2566

เรียน ผู้อำนวยการสำนักงานนิคมอุตสาหกรรมปิ่นทอง

เรื่อง นำส่งผลการตรวจวัดคุณภาพน้ำเสียในพารามิเตอร์โลหะหนัก ประจำเดือนพฤษภาคม พ.ศ.2566

บริษัท ไทย โยชิโมโตะ โค้ทติ้ง จำกัด ประกอบกิจการชุบเคลือบสี EDP สำหรับชิ้นส่วนยานยนต์ เครื่องใช้ไฟฟ้า ชิ้นส่วนอิเล็กทรอนิกส์ และชิ้นส่วนโลหะ ทะเบียนโรงงานเลขที่ 72370000225557 ตั้งอยู่ที่ 219/14 หมู่ที่ 6 ตำบลบ่อวิน อำเภอศรีราชา จังหวัดชลบุรี 20230 มีความประสงค์แจ้งผลการตรวจวัดคุณภาพน้ำเสียในพารามิเตอร์โลหะหนัก ประจำเดือนพฤษภาคม พ.ศ.2566

สิ่งที่แนบมาด้วย

1. ผลการตรวจวัดคุณภาพน้ำเสียในพารามิเตอร์โลหะหนัก (Test Report)



ลงชื่อ



(Mr.Masanori Takemaru)

General Manager

Jiranya Pimwanna

Email : safety@thaiyoshimotocoating.com

Tel. : +66(0)38-110597-8 Ext.121

Mobile : +66(0)83-4732682

Test Report

Request No : W6605110

Report No : 6605-1276

Customer : Thai Yoshimoto Coating Co.,Ltd.

Address : Pinthong Industrial Estate 3, 219/14 Moo 6, T.Bowin, Sriracha Chonburi, 20230 Thailand 20230

Sampling Source : Thai Yoshimoto Coating Co.,Ltd.

Sample No : W 66050415

Sample Name : น้ำทิ้งโรงงาน

Sampling Date : 03/05/2023

Sampling By : ETC

Sampling Time : 8:25 AM

Sampling Method : Grab

Received Date : 05/05/2023

Tested Date : 16/05/2023

Reported Date : 18/05/2023

Parameter	Unit	Method	Result	Standard ¹
Manganese	mg/L	Digestion, Inductively Coupled Plasma Method (SM:3030F, 3120B)	0.29	≤5
Zinc	mg/L	Digestion, Inductively Coupled Plasma Method (SM:3030F, 3120B)	0.60	≤5

Physical Apperance : 1. Sample : yellowish, lightly SS

2. Container : Normal [PE 0.5 L]

Remark : 1. /1 Notification of Industrial Estate Authority of Thailand 76 / 2560 (2017)

2. SM = Standard Methods for the Examination of Water and Wastewater, APHA, AWWA, WEF, 23rd Edition, 2017.

3. Sampling By Miss Pornpinan Viriyakusolkul (ว-003-ฉ-8334)

Examined By

(Miss Apiradee Chuen-arom)

(ว-003-ก-4377)

18/05/2023



บริษัท อีสเทิร์นไทยคอนซัลติ้ง 1992 จำกัด

Approved By

(Mr. Kawee Suthasub)

(ว-003-ก-2205)

18/05/2023

REPORTED TEST REFER TO SUBMITTED SAMPLES ONLY
THIS REPORT SHALL NOT REPRODUCED EXCEPT IN FULL
WITHOUT THE WRITTEN APPROVAL LABORATORY

บัญชีรายละเอียด (Manifest) น้ำเสียของโรงงานที่มีการส่งน้ำเสียส่งกำจัดภายนอกโรงงาน



หนังสือแจ้งผลการพิจารณา
การขอขยายระยะเวลาในการกักเก็บสิ่งปฏิกูลหรือวัสดุที่ไม่ใช้แล้วในบริเวณโรงงาน

กรมโรงงานอุตสาหกรรม

เลขที่ สก1(E)-31885/2565

หนังสือฉบับนี้ออกให้เพื่อแจ้งผลการพิจารณาของ

บริษัท ไทย เอ็นดีเค จำกัด

เลขทะเบียนโรงงาน น.100(6)-1/2561-นปค.

โดยมีรายละเอียดผลการพิจารณาดังนี้

ลำดับที่	รหัสของเสีย	ชื่อวัสดุที่ไม่ใช้แล้ว	ปริมาณ(ตัน)	ลักษณะของภาชนะบรรจุ	ผลการพิจารณา
1	11 01 13	สารละลายล้างน้ำมัน	0.3	ถัง	อนุญาต
2	13 08 99	น้ำมันทำความสะอาด	0.4	ถัง	อนุญาต

รายการวัสดุที่ไม่ใช้แล้วที่ได้รับอนุญาตให้ขยายระยะเวลาในการเก็บสิ่งปฏิกูลหรือวัสดุที่ไม่ใช้แล้ว
ในโรงงานได้ จนถึงวันที่ 17 พฤศจิกายน 2566

ออกให้ ณ วันที่ 6 ธันวาคม 2565

โดยกรมโรงงานอุตสาหกรรม

หนังสือแจ้งผลการพิจารณาฉบับนี้อนุญาตโดยใช้ระบบอิเล็กทรอนิกส์



**หนังสือแจ้งผลการพิจารณา
การขออนุญาตให้นำสิ่งปฏิกูลหรือวัสดุที่ไม่ใช้แล้วออกนอกบริเวณโรงงาน
กรมโรงงานอุตสาหกรรม**

เลขที่ อก.6501-15132

หนังสือฉบับนี้ออกให้เพื่อแจ้งผลการพิจารณาของ

บริษัท โตโก ทูล แอนด์ ดาย จำกัด

ทะเบียนโรงงานเลขที่ น.67(7)-3/2555-ญปค.

โดยมีรายละเอียดผลการพิจารณาดังนี้

ลำดับ ที่	รหัสวัสดุ ที่ไม่ใช้ แล้ว	ชื่อวัสดุที่ไม่ใช้แล้ว	ปริมาณ (ตัน)	วิธีการ กำจัด	ทะเบียนโรงงาน ผู้รับดำเนินการ	ผลการ พิจารณา	เหตุผล
1	12 01 01	เศษเหล็กจากการกัด กลึง (Steel Turning Scrap)	2	011	3-105-40/56ขบ	อนุญาต	
2	12 01 01	เศษเหล็ก (Steel scrap)	3	011	3-105-40/56ขบ	อนุญาต	
3	12 01 03	เศษโลหะทังสเตนคาร์ไบด์ (Tungsten carbide Scrap)	.5	011	3-105-40/56ขบ	อนุญาต	

รายการที่ได้รับอนุญาตมีผลบังคับใช้ตั้งแต่วันที่ 25 พฤศจิกายน 2565 ถึงวันที่ 24 พฤศจิกายน 2566

ออกให้ ณ วันที่ 12 ตุลาคม 2565

โดยกรมโรงงานอุตสาหกรรม

หนังสือแจ้งผลการพิจารณาฉบับนี้อินพุตโดยใช้ระบบอิเล็กทรอนิกส์



**บันทึกการเปลี่ยนแปลง แก้ไข และยกเลิก รายละเอียดในหนังสือแจ้งผลการพิจารณา
การขออนุญาตให้นำสิ่งปฏิกูลหรือวัสดุที่ไม่ใช้แล้วออกนอกบริเวณโรงงาน**

เลขที่ อก.6501-15132

ของ บริษัท โทโก ทูล แอนด์ ดาย จำกัด

ทะเบียนโรงงานเลขที่ น.67(7)-3/2555-ญปด.

เลขรับที่	วัน/เดือน/ปี	สาระสำคัญของการเปลี่ยนแปลงในหนังสือแจ้งผลการพิจารณา	ผลการพิจารณา	เหตุผล
60655/2565	19/10/65	ขอเพิ่มรายการวัสดุที่ไม่ใช้แล้ว รหัสวัสดุที่ไม่ใช้แล้ว 12 01 21 เศษใบหินเจียร โดยมีผู้รับดำเนินการคือ 3-105-111/59สก ปริมาณ .5 ตัน วิธีการกำจัด 071	เอกสารไม่เพียงพอ	16,17
60655/2565	19/10/65	ขอเพิ่มรายการวัสดุที่ไม่ใช้แล้ว รหัสวัสดุที่ไม่ใช้แล้ว 19 09 05 Resin โดยมีผู้รับดำเนินการคือ 3-105-111/59สก ปริมาณ 3 ตัน วิธีการกำจัด 071	อนุญาต	
60655/2565	19/10/65	ขอเพิ่มรายการวัสดุที่ไม่ใช้แล้ว รหัสวัสดุที่ไม่ใช้แล้ว 12 01 03 เศษลวดทองเหลือง โดยมีผู้รับดำเนินการคือ จ3-64(9)-6/52สด ปริมาณ 3 ตัน วิธีการกำจัด 049	ไม่อนุญาต	04
61331/2565	23/10/65	ขอเพิ่มรายการวัสดุที่ไม่ใช้แล้ว รหัสวัสดุที่ไม่ใช้แล้ว 12 01 03 เศษลวดทองเหลือง โดยมีผู้รับดำเนินการคือ จ3-64(9)-6/52สด ปริมาณ 4 ตัน วิธีการกำจัด 049	เอกสารไม่เพียงพอ	22,99
60316/2565	24/10/65	ขอเพิ่มรายการวัสดุที่ไม่ใช้แล้ว รหัสวัสดุที่ไม่ใช้แล้ว 15 02 02 วัสดุปนเปื้อน โดยมีผู้รับดำเนินการคือ 3-106-18/56ปท ปริมาณ 1.5 ตัน วิธีการกำจัด 042	อนุญาต	
60316/2565	24/10/65	ขอเพิ่มรายการวัสดุที่ไม่ใช้แล้ว รหัสวัสดุที่ไม่ใช้แล้ว 13 01 13 น้ำมันไฮดรอลิค โดยมีผู้รับดำเนินการคือ 3-106-18/56ปท ปริมาณ 3 ตัน วิธีการกำจัด 042	อนุญาต	
60316/2565	24/10/65	ขอเพิ่มรายการวัสดุที่ไม่ใช้แล้ว รหัสวัสดุที่ไม่ใช้แล้ว 15 01 10 ภาชนะปนเปื้อน โดยมีผู้รับดำเนินการคือ 3-106-18/56ปท ปริมาณ 1.5 ตัน วิธีการกำจัด 049	อนุญาต	
60316/2565	24/10/65	ขอเพิ่มรายการวัสดุที่ไม่ใช้แล้ว รหัสวัสดุที่ไม่ใช้แล้ว 12 01 07 Coolant oil โดยมีผู้รับดำเนินการคือ 3-106-18/56ปท ปริมาณ 2.5 ตัน วิธีการกำจัด 042	อนุญาต	
60316/2565	24/10/65	ขอเพิ่มรายการวัสดุที่ไม่ใช้แล้ว รหัสวัสดุที่ไม่ใช้แล้ว 15 02 02 แผ่นฟิลเตอร์กรองน้ำ โดยมีผู้รับดำเนินการคือ 3-106-18/56ปท ปริมาณ 2 ตัน วิธีการกำจัด 042	อนุญาต	
60316/2565	24/10/65	ขอเพิ่มรายการวัสดุที่ไม่ใช้แล้ว รหัสวัสดุที่ไม่ใช้แล้ว 15 01 11 กระป๋องสเปรย์ โดยมีผู้รับดำเนินการคือ 3-106-14/62ปท ปริมาณ 1 ตัน วิธีการกำจัด 049	อนุญาต	
62538/2565	2/11/65	ขอเพิ่มรายการวัสดุที่ไม่ใช้แล้ว รหัสวัสดุที่ไม่ใช้แล้ว 17 04 01 เศษลวดทองเหลืองใช้แล้ว โดยมีผู้รับดำเนินการคือ จ3-64(9)-6/52สด ปริมาณ 4 ตัน วิธีการกำจัด 049	อนุญาต	
62983/2565	15/11/65	ขอเพิ่มปริมาณวัสดุที่ไม่ใช้แล้ว รหัสวัสดุที่ไม่ใช้แล้ว 13 01 13 น้ำมันไฮดรอลิค โดยมีผู้รับดำเนินการคือ 3-106-18/56ปท ปริมาณ 2 ตัน วิธีการกำจัด 042	เอกสารไม่เพียงพอ	99
66798/2565	4/12/65	ขอเพิ่มรายการวัสดุที่ไม่ใช้แล้ว รหัสวัสดุที่ไม่ใช้แล้ว 12 01 21 ใบหินเจียร โดยมีผู้รับดำเนินการคือ 3-105-111/59สก ปริมาณ .5 ตัน วิธีการกำจัด 071	เอกสารไม่เพียงพอ	16,17
3273/2566	23/1/66	ขอเพิ่มปริมาณวัสดุที่ไม่ใช้แล้ว รหัสวัสดุที่ไม่ใช้แล้ว 13 01 13 น้ำมันไฮดรอลิค โดยมีผู้รับดำเนินการคือ 3-106-18/56ปท ปริมาณ 2 ตัน วิธีการกำจัด 042	เอกสารไม่เพียงพอ	99
8620/2566	12/2/66	ขอเพิ่มรายการวัสดุที่ไม่ใช้แล้ว รหัสวัสดุที่ไม่ใช้แล้ว 12 01 21 เศษใบหินเจียร โดยมีผู้รับดำเนินการคือ 3-105-111/59สก ปริมาณ .5 ตัน วิธีการกำจัด 071	อนุญาต	

ภาคผนวกที่ 46

แผนการติดตั้งเครื่องวัดอัตราการไหล (Flow Meter)

แผนการดำเนินการติดตั้งเครื่องมือวัดอัตราการไหลน้ำเข้าและน้ำออกระบบบำบัดน้ำเสียส่วนกลาง

นิคมอุตสาหกรรมบึงทอง โครงการ 1-4

ลำดับ	รายการ	แผนการดำเนินงาน ปี 2566										แผนการดำเนินงาน ปี 2567									
		ก.ค.		ส.ค.		ก.ย.		ต.ค.		พ.ย.		ธ.ค.		ม.ค.		ก.พ.		มี.ค.			
		W1	W2	W3	W4	W1	W2	W3	W4	W1	W2	W3	W4	W1	W2	W3	W4	W1	W2	W3	W4
	นิคมอุตสาหกรรมบึงทอง โครงการ 1 : เครื่องวัดอัตราการไหลน้ำออก																				
1	จัดทำ TOR พร้อมระบบ Scada เพื่อเลือกประเภทอุปกรณ์/จัดหาผู้รับเหมา																				
2	สรุปคัดเลือกผู้รับเหมา+วิธีจัดซื้อจัดจ้างต่อฝ่ายบริหาร																				
3	ส่งข้อมูลประเมินและจัดจ้างต่อฝ่ายบริหาร																				
4	ดำเนินการติดตั้ง																				
5	ตรวจรับมอบงาน																				
	นิคมอุตสาหกรรมบึงทอง โครงการ 2 : เครื่องวัดอัตราการไหลน้ำออก																				
1	จัดทำ TOR เพื่อเลือกประเภทอุปกรณ์/จัดหาผู้รับเหมา																				
2	สรุปคัดเลือกผู้รับเหมา+วิธีจัดซื้อจัดจ้างต่อฝ่ายบริหาร																				
3	ส่งข้อมูลประเมินและจัดจ้างต่อฝ่ายบริหาร																				
4	ดำเนินการติดตั้ง																				
5	ตรวจรับมอบงาน																				
	นิคมอุตสาหกรรมบึงทอง โครงการ 3 : เครื่องวัดอัตราการไหลน้ำเข้า																				
1	จัดทำ TOR เพื่อเลือกประเภทอุปกรณ์/จัดหาผู้รับเหมา																				
2	สรุปคัดเลือกผู้รับเหมา+วิธีจัดซื้อจัดจ้างต่อฝ่ายบริหาร																				
3	ส่งข้อมูลประเมินและจัดจ้างต่อฝ่ายบริหาร																				
4	ดำเนินการติดตั้ง																				
5	ตรวจรับมอบงาน																				
	นิคมอุตสาหกรรมบึงทอง โครงการ 4 : เครื่องวัดอัตราการไหลน้ำเข้า-ออก																				
1	จัดทำ TOR เพื่อเลือกประเภทอุปกรณ์/จัดหาผู้รับเหมา																				
2	สรุปคัดเลือกผู้รับเหมา+วิธีจัดซื้อจัดจ้างต่อฝ่ายบริหาร																				
3	ส่งข้อมูลประเมินและจัดจ้างต่อฝ่ายบริหาร																				
4	ดำเนินการติดตั้ง																				
5	ตรวจรับมอบงาน																				

(.....นางสาวสุภาวดี อภินันท์.....)

ผู้จัดทำ

(.....นางสาวสุภาวดี อภินันท์.....)

ผู้ตรวจสอบ

(.....นางสาวสุภาวดี อภินันท์.....)

ผู้อนุมัติ